盛京時報
晚刊
十二月十日發行

黨軍內訌愈加激烈
湯恩伯與薛岳抗爭

【南京十日電】據確報云、乘最近蔣介石統制力低弱而大肆橫暴之第九戰區司令湯恩伯、今又以馮占海軍動搖爲口實、向利陽方面移動軍隊、擬以自己勢力改編之、遂與薛岳發生深刻不和、關於馮軍之移駐、薛岳鑑於南昌方面防衛之重要性而不肯、湯則假借蔣介石命令、以滿足自己之野望、現今中央軍內部抗爭之激化因此益厲矣、

國府開五全會前 擬行遊擊作戰術

【上海十日電】處理武漢、廣東陷落後諸問題、早爲各方面視線集中之國民黨第五次中央全体會議、因國共間微妙之錯綜影響、遂變更年內開會之預定、定於明年一月廿五日前開會、國民黨於開會前急開預備會議、以統一意見、據傳說該預備會議、以失落區域內民衆再組織問題爲中心的議題、此議係企圖非佔領地區內之遊擊隊之活動、應同各方面猛烈活動者更當注意者彼以在佔領地域內、阻碍我方經濟開發工作、爲遊擊活動之主目標、以武漢陷落爲契機之共產党、其持別之戰略、戰術如何遂行、迨五中全會開會時可知、該會頗具興味也、

敵恐日軍沿粵漢線北進 毀壞鐵路五十粁

【上海十日電】據重慶來電、傳華軍深恐日軍華南派遣軍沿粵漢鐵道沿線北進、爲防備計、已將銀盞坳附近約長五十粁之線路撤掉、又該線英德因日機連續空襲、已完全化爲廢墟矣、

武漢各地結成治安維持會 新武漢特別市成立亦在即

【漢口十日電】武漢治安維持會傘下所統合之漢陽武昌兩治安維持會、因諸般之準備已完了、故漢陽於十八、武昌於廿五日、各盛大舉行成立式、且以武漢爲中心、周圍諸都市內、漢川、黎馬口祭廸孝感信陽大冶陽新岳州等地、亦結成治安維持會、而踏上日新中國建設之第一步、其他都邑之治安、亦節節恢復、遊擊隊活動、殆有不見之狀態、又兼舊保安隊、民國軍自衛團等之整理亦節節進行、武漢周圍日趨明朗化、於是武漢特別市成立之氣運、與武昌漢陽兩治安維持會之成立、益愈濃化焉、

華北宣撫班活躍狀況
捨死忘生奉公(二)
於流血中挺身指導民衆

竟成澤國四處淹沒民戶浸水受災之民衆、超過三百餘萬人其後津浦路沿線、因敵方決潰永定河及運河之堤防、狂瀾洶湧、不可擋遏、乃更增其悽慘之情、如獨流鎭、馬廠滄州、東光等處、竟適當共衝、大地陸沈、變爲滄海、所有農民等因正値秋季收穫時期、亦勉强從事收穫、此時乘船往來、眺望田地未有不蹙額嘆息而痛恨者也、

此暴虐之水魔、至今年春季、始行減退、重現原來之阡陌、惟最所困難者、即雖至播種之時期、但因籽種毫無、徒興仰屋之嗟、不惟籽種、即農民所資維生之食糧、亦屬毫無存餘、草根木皮、是共食品、勉强吞食、聊以充飢、困苦之情、實非筆墨所能形容、倘若如此放任時、則彼等勢必爲流民、抑或流爲匪賊、除此之外別無維生之途、以是軍宣撫班對爲此農民等予以食糧及工計、特以免費發與粟、高粱、棉花等籽種、總數計達六千餘石之多數、共價格共逾五十餘萬元、祇以正在軍事之中、貨車不足應用、且有敵軍襲擊之排除處、縱不能此種障碍、然職員等爲華北民衆之幸福計、乃努力活動、未肯休息、因此結果、本年幸已獲得稀有之豐收、此爲二十年來所僅有、在碧空之下、嘉禾成熟、共曇曇無心之黃穗、反映有心期望之成果、共若何欣喜雀躍、誠屬不待詳細說明矣、迨至最近、果有華北各省各縣之責任者及個人等、陸續致感謝書於宣撫班本部、共數已達至一千餘件共中有謂『堯舜時代、諒卽乃深受如斯恩惠之時代也』云而對宣撫班之仁慈、極爲感荷不已、

並有河北省沙河縣胡家庄鄉長之許文、及賈家庄鄉長之賈文元、亦聯名寄致斯意之謝函、略謂

去歲六月中旬頃、霪雨霏霏、計數十餘日、各村被水所淹、田園殆歸荒廢、共後、雖値二次播種之期、但因時局惡化、村民避難、家財悉爲喪失越年縱値春期播種時節、亦因倉廩空虛、家無餘糧、家畜牛馬、姑不待言、即應播之籽種、亦在烏何有之鄉、只有坐以餓斃而已矣、當此之時也、距意日本軍以仁慈爲懷、頒發籽種於各農村、以秋收有望、始克免却目前之饑饉、脫離坐以待斃之域、誠屬不勝感激之至、所有老幼男女、未有不合什以感盛德者、

因此、當秋季豐收之時、自應奉還以前所賜與之籽種、且村民等嗣後誓欲不分晝夜、以死擊戒鐵路、俾報大德於萬一業已決有如斯之決心、矢志不渝、爰舟代表民衆、謹是感謝書、以表衛不忘之意云云、

此外、京漢路之彰德附近、亦因宣撫班於本年春所頒發之粟種、已獲罕見之豐收、禾生雙岐、收獲倍增、農民等咸以年兆大有、謂爲『嘉禾』之祥瑞、歡欣不知所措、農民等因如斯之情況、已有自動的將其春所受領之籽種、悉數奉還之意豫計今秋彼等將可滿足而爲所收回者焉、

(未完)

英嘉大使 報告腹地實情

【上海十日電】歷遊中國腹地、約經一月、與蔣介石作數次會見、十一月下旬返滬之英國嘉大使、九日下午、與上海英國商工會議所有力者及英國遠東艦隊司令長官諾布爾提督會談、約經兩小時始畢、在此會談席上、嘉大使報告腹地情勢、又會議所方面、亦說明最近日本軍佔領地域內之情勢及關聯此事之各問題、交換意見、

日軍勇士佔領敵軍軍艦、歡呼萬歲(下)

日軍活躍掃蕩殘敵戰、(上)

日軍砲擊已遏制潼關 敵軍將束手待斃

【石家莊十日電】潼關連日處於巨彈之雨下、市內軍需施設已不得言、即各處橋梁、盡被破壞、共時之敵、雖爲修理而躍起、但於接連不斷之日軍砲擊之下、修復作業終於絕念、今僅束手待斃而已、高級幹部、今又作風陵渡奪回之迷夢、安等反擊之機、然而下級將兵、不遑上官之意且日軍砲擊極烈、故刻下士氣沮喪、軍規紊亂、已達共極、

日陸軍定期更動發表

【東京十日電】陸軍十二月之定期更動、十日由陸軍省發表如左、此次之更動、以陸軍航空總監部之新設爲機會、專以陸軍次官、陸軍航空本部長東條中將以下多數俊秀之士、充當航空關係方面劃期的備整强化陸軍航空之陣容、又隨同陸軍次官之轉出及參謀次長多田中將之轉出第一線要職等、亘軍政軍令教育各方面、大拔擢新進强化長期建設之陣容、

進級
任中將 少將 小須田勝造
〃 步兵大佐 古思義了
〃 〃 水原義重
〃 〃 阿部平輔
〃 〃 丸山定
〃 〃 尾崎義春
任少將 工兵大佐(各通) 小林信男
任主計少將 主計大佐 網本淺吉
任軍醫少將(各通) 軍醫大佐 竹內釗
〃 〃 神林浩
轉 騎兵大尉 李鍵公

補近衛騎兵中隊長
補陸軍航空總監 陸軍中將 東條英機
兼補航空本部長 同 東條英機
任陸軍次官 同 山脇正隆
補參謀次長 同 中島鐵藏
補造兵廠長官 同 小須田勝德
補航空本部總務部長 少將 鈴木率道
兼補航空總監部總務部長 同 安倍定
補航空總監部教育部長
兼航空本部第一部長 同 秋山德三郎
補航空本部第二部長 同 安田武雄
補航空技術研究所長 同 岩下新太郎
補熊谷飛行學校長 同 藤田朋
補水戶陸軍飛行學校長 同 柴田信一
補濱松飛行學校幹事 同 桑名卓男
任命濱松飛行學校附 同 香積見弼
任命航空本部附 同 飯村穰
補陸軍大學校長 同 坂西一良
補陸軍大學校幹事 同 西原貫治
補陸軍習志野學校長 同 小林信男
補野戰砲兵學校幹事 同 村木竹雄
補技術本部第一部長 砲兵大佐 淸水盛明
補兵器本廠附兼軍務局附
任命大本營陸軍報道部長 航空兵大佐 由蘭盛孝
補濱松飛行學校附 同
補濱松飛行學教校官 佐藤賢了
兼研究部部員 步兵大佐
補戶山學校幹事 野副昌德
補戰車學校幹事 同 岩仲義治
補東寧聯隊區司令官 同 兩角業作
補陸軍省醫務局長 軍醫中將 三木良英
補軍醫學校部員 軍醫少將 竹內釗
補軍醫學校幹事 同 神林浩
補陸軍省衛生課長 軍醫大佐 渡邊甲一
補蘇維埃聯邦在勤帝國大使館附武官補佐官 航空兵少佐 三輪潔
補芬蘭國在勤帝國公使館附武官 同 西村敏雄
兼瑞典國在勤帝國公使館附武官
補土耳共國在勤帝國大使館附武官 同 立石方亮

陸軍航空隊活躍

【漢口九日電】日本陸軍航空部隊、八日炸擊南江、平江街道移動中之敵部隊及自動車群、繼對岳州南方卅五粁新牆及共東方十六粁楊林之敵部隊、予以多大損害、全機平安歸還、

第八次汎美會議 九日在利馬開會

【利馬九日電】第八次汎美會議、九日在秘魯首都利馬、經全美州廿一國代表參集之下開會、想該會議當以門羅主義檢討及汎美共同防衛協定締結運動、爲議論中心第一日以開會議式爲主、重要議事、當在十日午後之第二日正式會議、於美國代表哈爾長官演說後開始、茲堪注目者、爲此次會議對象之德意側、於會議內外之非公式的活潑活動、利馬法西斯蒂俱樂部爲究蘭德氏、由意政府任命爲公式傍聽人、傍聽此次會議、德國亦遣宣傳省員數名及五名以上之新聞記者、乘飛機汽船來利馬、歷訪各國代表名、伺機說教、强調爲安定政治、當推戴强力主權者、强固路綫尤有存在之必要、此次會議之目的、以美國所强調之全美洲團結爲主、至於響應之中南美諸國、共活躍程度、多趨向美州共同軍事防禦案之急速具化、阿根廷外相康第妻氏、會表明意向、謂外國之主義宣傳、有愼重警戒之必要、不欲以軍事同盟之意味、參加共同政策、願僅以原則的强化和平維持機構爲限、烏拉圭亦取同一步調、墨西哥亦未見有提起異議情勢、

意法關係日趨惡化
意反法示威勢甚昂

【羅馬十日電】意法關係今因齊尼斯、庫錫加問題日趨惡化之際、九日午前十時、反法學生示威又盛行於羅馬、參加示威之男女學生數千人、結團遊行市內、以意意大利前進爲標語、高呼抗議齊尼斯反意暴行、湧至駐羅馬法國大使館前、大使館緊閉門窗戒嚴中又羅馬北方之閉林德、得爾巴尼、威比納、腦羅、得波里等各地、亦有學生市民集團示威意大利全土反法示威、共勢甚昂、

拿蒂斯黨機關報 主張支持意大利

【柏林十日電】關於意大利要求恢復植民地事、德國方面態度如何關於今後意大利政府對策上、必波及重大影響、頗堪注目、拿蒂斯黨機關報非爾吉俠、伯拔已哈特報、於九日刊登如左論說、主張支持意大利、意大利從未忘掉喪失齊尼斯一事、哥塞牙島民、現在仍爲意大利國民、哥塞牙島殆無多少法國人、向齊尼斯移住之意大利人、較現在警備齊尼斯之法國人數猶多、且其時期亦甚早、吾等指摘此事實者、乃在宣明齊尼斯反意示威運動不當之所致耳、此乃距德國遠地之問題、吾等以爲無有干涉法意兩國間問題之資格、

明年度國防費 意大利大增額

【羅馬十日電】意大利政府、九日發表一九三九年度豫算之內容、國防費總額六七五、八六七萬里拉、較上年增額一二二、四七二萬里拉、內容爲陸軍費二六九、六一六萬里拉、增額二〇、五〇〇萬里拉、海軍費二六六、二四四萬里拉、增額八六、九五五萬里拉、空軍費一四〇、〇〇〇萬里拉、增額一五、〇〇〇萬里拉、

晚刊一大張半

瀋陽中國銀行

存款	匯款	放款	其他業務
定期 活期 存款利息優厚手續其他便利	電匯 票匯 信匯 國內外各埠均可通匯	抵押放款 貼現放款	進出口押匯代理收付事項

城內行電話號碼 四、二〇三一(五) 三、四四一八(二) 四、二六一七 四、三二五三
南滿站辦事處 電話號碼 營業專用 三、四四一〇

標賣公告

一投標物件 坐落 安東縣馬市台 宅地 八畝五厘壹毫
二契約條項指示處所 奉天稅務監督署國有財產科及安東縣公署
三投標並開標執行處所及日時 安東縣公署 康德五年十二月二十日自午前拾時開始投標 全日正午十二時締止即行開標
四投標保證金 按所投標價之百分之五以上(不足一圓者以一圓計算)須於投標前繳納之
前載執行投標詳細情形如有不明瞭時請向本署國有財產科或安東縣公署詢問可也
康德五年十二月十日 奉天稅務監督署

告示第一號 康德五年十二月九日
『關於商店營業時間及休日制之規程』第三條所定閉店時刻茲根據第四條規定臨時變更向後延長一時間示知如左
記
閉店時刻 自康德五年十二月十一日 至康德五年十二月卅一日 午後十一時閉店
奉天商工公會

關於商標社會一切 代理 發明組織 附匠程序
事務所新京東五條通三番地(取引所隣對) 電話三五七七二番
前實業部商標局囑託景雲章 勳六位 辦理士中根齋
承辦會社手續人潘紹韓 奉天小西關大什字街西三益洋行 電話二、二七三七

奉天善鄰女學院 奉天善鄰幼稚園 招生
級別 手藝裁縫科 補習科 幼稚園
額數 三〇名 三〇名 三〇名 日本語科三〇名 洋裁專科一〇名
報名 自十二月一日起至十二月二十八日止
考試 一月九日
開學 二月二十五日
校址 奉天市義光街四段(三經路九緯路) 滿洲帝國協和會奉天省本部院內 備有宿舍

招生 鍋山女子專門學園 奉天善隣院 電(二)三八九五
(另有詳細簡章函索附郵票四分)
一、宗旨 本學園爲力圖滿日婦女親善融和婦德涵養及授以現代社會生活最適切服裝上之技術及智識以養成婦人經濟的獨立能力爲目的
一、修業期限 本科(四年) 專攻科(一年) 速成科(六個月)
一、入學資格 本科 國民優級學校卒業者及有同等學力者爲合格 專攻科 女子國民高等學校卒業者、師道學校卒業者、及有同等學力者爲合格 速成科 女子國民高等學校卒業 師道學校卒業者及有同等學力者爲合格
一、教授科目 本科 國民、道德、教育、國語、歷史、地理、數學、和裁、洋裁、滿裁、手藝、家政、圖畫、音樂、體操 專攻科 國民、道德、教育、日語、洋裁、手藝、體操 速成科 國民道德、洋裁、手藝、家政、服裝美學、體操
一、學費 本科五圓、速成科七圓、專攻科七圓
一、報名期 自十一月二十五日 至一月二十日
一、報名手續 凡有志願入學者在報名限期日志願書書明學歷納報名費貳圓
一、考試日期 一月二十一日
奉天大和區義光街二段 電話(二)二九七番

△開往天津 北京丸 十二月十一日 濟通丸 十二月十三日 遼河丸 十二月十四日
△開往青島上海 大連丸 十二月十一日 青島丸 十二月十三日
一、上海航路上午十一時開船改爲正午
一、台灣航路下午四時開始改爲同五時
芝罘威海衛淸津雄基船票發售處 日本國際觀光局奉天支局 大和旅館出張所 城內分所日電三—四六二一番 哈爾濱新京各地日本觀光局

阿波共同汽船
△開往芝罘 廿八共同丸 十二月十日
△開往仁川鎭南浦 第三壽丸 十二月十二日
△開往天津 十八共同丸 十二月十八日
△開往芝罘威海衛青島 利通丸 十二月十四日
電話二—五〇〇 阿波共同汽船會社

性美膏(一圓一圓) 專早洩病者收確實效果 防止早洩藥(外用)
桃夢(一圓二角三圓) 精力減退人之必要 回春聖藥
加茂町十六番地 木村商行

人造乳 人造乳是下奶的約水藥力准確婦孺皆知 永年西藥房發行
止咳 永年西藥房發行
風濕骨痛 永年西藥房發行
雀斑 立退雀斑藥

人事異動明令發表之 奉天省關係者

滿洲國人事異動中、奉天省關係分如左、十日明令發表矣、
奉天省警務廳長前田良次 依願免本官（既報）
安東省警務廳長谷口明三 任奉天省警務廳長（既報）
奉天省理事官高等教育科長 高尾善一 任總務廳事務官兼編審官
營口市長 尹永禎 任濱江省實業廳長簡任二等（既報）
遼陽市長 楊晉源 任瀋陽縣長簡任二等
撫順副市長 郭寶森 任間島省實業廳長
總務廳理事官兼參事官 丁波 任遼陽市長
奉天市行政處長 耿熙旭 任營口市長
財務職員養成所教授 章俊民 任奉天市行政處長
奉天省國民教育科長 金亞鐸 任內務局長官房庶務科長
瀋陽縣長 李端 任長春縣長
總務廳主計處主計科長 徐漸九 任撫順副市長
熱河省事務官 劉憲高 任奉天省長官房事務官
新京特別市行政處行政科長 深井俊彥 任奉天省地方科長
奉天省地方科長 古舘純也 任奉天省民生廳高等教育科長
內務局事務官 松坂政隆 任瓦房店街長
瓦房店街長 岡健次 任安東市公署庶務科長
奉天市事務官 村田箱次郎 任遼陽縣副縣長
遼陽縣副縣長 甲斐政治 任瀋陽縣副縣長
復縣事務官 山路秀夫 任依安縣副縣長
奉天警察廳事務官 上田定次郎 任汪清縣副縣長
奉天省事務官 佐藤達男 任吉林省民生廳高等教育科長
龍江省民生廳文教科長 石田茂 任梨樹縣副縣長
梨樹縣副縣長 笠原喜氏佐武 任奉天市財務處主計科長
錦州省視學官 加藤三郎 任奉天市事務官

皇姑屯北奉天瀋陽各站 編入奉鐵管轄 以期業務圓滑化起見

伴隨奉天飛躍的發展、而奉天驛發到貨物、亦與此爲正比例、惟有激增一途、現在僅就奉天驛而言、此等貨物收發、亦難期其圓滑、鐵道總局、趁此次奉天、裕國兩驛相連之南廻線開通之機會、決將左開區間、自十二月十六日編入奉天鐵道局管轄下、以皇姑屯、北奉天、瀋陽各站爲大奉天物資收發補助驛、以革除向來此等各驛與奉天驛、因管轄不同所生之業務不圓滑、統括奉天各進口、置於奉天鐵道局指令下以圖業務圓滑化、
奉山線（奉天驛裕國馬三家間十六公里）、奉裕連絡線皇姑屯連絡線、奉吉線（奉天驛瀋陽、東陵間十五公里）瀋陽連絡線、

魯視察團一行抵哈

【哈爾濱電】爲視察躍進滿洲國各般事績而滿洲中之山東省官民滿洲國視察團長山東省公署財政廳長唐仰杜氏以下一行十八名、乘十日午後零時四十五分着哈列車、於滿日各機關代表盛大歡迎中來哈當即赴大和旅館、會見在哈新聞記者團後歷訪持務機關及日滿各機關致辭、

魯視察團一行 視察建國大學

【新京專電】爲視察我國來京之山東視察團一行十七名、九日午前中、曾視察建國大學詳細聽取我國最高學府之教育方法、然後自午後一時、參觀南嶺之滿映撮影所、對於演出等之熱心撮影狀況、頗爲欽佩隨又滿映本社觀覽電影、午後四時則出席於協和會假中銀俱樂部所開之懇談會云、

武道會決定 資格、名稱、條件

【新京專電】因設立全滿各支部整備滿洲武道統制機關陣容之滿洲帝國武道會、對於在滿武道修業者、決定附與資格、名稱、並條件、資格名稱審議、明年春初結成資格審議會後、即愼重審議、武道會當局對資格名稱、各武術均按等級由初段至五段止、此以上之資格名稱、定達士、導士、修士三種類、對達士則冠以柔道達士及劍道達士等武術名、僅呼達士則爲武道家、最高名譽、今正考慮定案云、

勞工市場與簡易住所 十日開始事業

【新京專電】爲使勞工之需給關係圓滑、且謀勞工之工貲公正、前經滿洲勞工協會所計畫設立之勞工市場及簡易住所、近已準備完成、故自十日起、開始事業、然新設之勞工市場係爲市內南關全安橋東側東廣場之西北角東安屯簡易住所南側之三處、此後日傭勞工之交易、皆集中於上開三處之市場受勞工協會之完全統制、以後欲受勞工市場之斡旋之勞工、皆須先向市場報名、每日到市場靜候、至於手續費一層、傭雇人方面與勞工方面皆不徵取、故於因勞工工貲問題、需給問題時感困難之國都之傭雇人勞工、因勞工市場之出現、實爲一大福音、又簡易住所、係設於市內東安屯東萊街、專爲供現無住所之勞工棲身之處、且取費極廉云、

召集全省煙政股長 擧開煙政會議

奉天省公署、爲確謀省內鴉片之禁絕、並對於省內各地自實施統制管理以來之情況有所研究、與來年度省內烟政之改善指示起見、特經擬定於本月十三日起在、省公署大禮堂內召集各市縣之烟政股長或行政股長等、在省垣擧開全省烟政會議、除由各市縣代表者報告各該地境之現狀外、並由省側關係者實施改善之具体策、予以指示該會議之日程、預定爲三日間、至十五日午後閉幕云

發明協會 開催巡廻相談

滿洲發明協會奉天支部、鑑於近來滿洲代用品工業其他新規工業之進出發展、亘十六日（午後一時）十九日（午前十時）之兩日、於公會堂、開催於特許、意匠、商標等之『巡廻相談』以應商工業者關於此之相談、同時使業者之對此認識徹底、以圖戰時下產業之殷賑、

貧民福音 殘老收容所成立

【慶城】縣博濟慈善會長畢文相、自接辦分會事務以來、不遺餘力、近來天寒地凍、貧苦無依之人、無處謀生、未免有凍餒之虞、畢會長有鑑於此、特招集同志、本縣縣長王世修及諸善士大發慈心、解囊相助現在西門外（舊花子房處）設立殘老收容、所已備妥棉衣百套、糧米油鹽用食品、無一不備、專收容有殘疾貧苦孤兒入所、手續須有本縣警官保甲長之證明、方能收容、而素吸鴉片、有不良嗜好者、概不收容想該畢會長者、可謂慈善爲懷云、

皇姑屯北奉天瀋陽各站以外

小野滿英社長就任

【新京】滿洲英文報社十日午前十時起、在弘報會館開臨時株主總會、爲故古城社長之後任而專任國通理事小野敏夫氏焉、且席上定欵變更之上又認可同社支配人太原要氏之專務取締役就任及締取役寒河江堅吉氏之辭任、更可決爲前社長之同社發展、報其盡力之功績、而與以慰勞金贈呈之件、同十一時散會、

全國滿系學童 痧眼患者最多 保健司設法治療

【新京專電】保健司、調查滿鐵本線沿線各都市滿系學童痧眼患者、結果、新京、奉天、四平街、撫順、公主嶺等地平均罹患率男二一%、女二九%、與日本內地小學兒童罹患率男一〇、一%、女一一、四%比較觀之、實堪憂慮、決行設法、澈底治療、首將於來年一月、於全滿國民學校常置洗眼婦、妥爲治療外、並於各省、置以輪流診療班、研討對策、

協聯第二日 開懇談會

協和會奉天市本部、九日在市公署大禮堂、擧開之臨時市聯合協議會第一日會議經過、已誌本報、第二日十日上午九時半開始、仍繼續審議各分會之提出案件、午后一時許、關於所提之三十餘件議案、均行議決、進行辦理、茲更爲謀此次會議之圓滿起見、午后二時起開懇談會、及四時許、而行閉會云、

對討匪殉國英靈 擧行合同告別式

【哈爾濱專電】爲追悼討匪殉國英靈〇〇柱、哈爾濱駐屯司令部主辦之合同告別式、預定十日午后三時在西本願寺別院嚴肅盛大擧行、該遺骨預定乘十一日午前九時四十五分發列車無言登凱旋故國之途云

滿赤全滿支部主事會議 決定賛助員規程

【新京專電】滿赤於八、九兩日、在該社本社、召開全滿支部主事會議、決定事業進行基礎的條件之賛助員辦理規程及其他各件、賛助員之種類分爲正賛助員（全額卅圓分繳者）、終身正賛助員（全額卅圓分繳完畢或全額廿五圓一次繳齊者）、特別賛助員（對該社事業或社員帮助百圓以上、由理事長推荐者）、名譽賛助員（對該社持別有功勞者由理事長推荐者）、四種類、又此外帮助該社事業、持別有功勞者、或捐寄社資一千圓以上者授與有功章、關於募集此等援助者、近將與協和會、取以密切連繫、開始積極的運動、

法院旁聽錄 十六歲童工七齡幼女 竟而卿卿我我

世風不古、人心險惡、子弑父母、教員姦女生、男生姦仝學、均經迭誌本欄、今有郭景生沈陽縣人年十六歲、前充北市場紡紗廠工徒、時仝其工人尋花問柳、常相往來、現無事閑居住皇姑屯順城街、與李毛倌小姑娘（七歲）前後院、因習見不避、郭景生致起垂涎之心、本年九月間、乘李小姑娘家中無人、郭景生即時歹念陡生、用手巾堵咀、不令聲張、迨雲雨已畢、李小姑娘之母劉氏、開門進屋、李小姑娘哭述經過、李劉氏痛女情急、當經報警獲案、送經奉天地方檢察廳、偵查屬實、起訴同級法院、經審判官劉振宇、開庭審理、茲誌下

問、（郭景生）多大歲數、
答、十六歲、
問、那縣人氏、
答、瀋陽縣人、
問、住什麼地方、
答、住皇姑屯順城街、
問、你是作什麼的呀、
答、我從前在紡紗廠當工徒啊、
問、現在作什麼呢、
答、現在沒事啊、
問、你家有什麼人、
答、有父母、
問、有女人嗎、
答、沒有啊、
問、有什麼產業、
答、沒有產業、
問、因你犯强姦罪、經奉天地方檢察廳、檢察官起訴到院、你對于起訴事實、有什麼話說呢、
答、當初不是我願意、是她願意呀、
問、你才十六歲、就懂的男女情形嗎、
答、我常與紡紗廠工人、去北市逛窰子去啊、
問、你與被害人李毛倌、是前後院嗎、
答、是、
問、今年九月間、你看李毛倌她家沒人、你就進屋、把她咀堵上、實行姦活啦、
答、是她願意、也沒堵咀啊、
問、姦完後、正値他母親劉氏回來、推門看見、報警抓獲的嗎、
答、當初她願意、她媽不知道啊、
問、你說她願意有什麼証據呢、
答、請法官傳她問問、就知道啦、
問、你們倆人有幾回姦呢、
答、就一回呀、
問、你說這話實在嗎、
答、實在啊、
問、你在警察時候、怎麼認啦呢、
答、我沒認啊、
審判長宣諭、本案候傳被害人及其母劉氏到案、再審、着押下去吧、（閉庭）

西豐匪黨 潛省被捕

會竄擾西豐縣境、率有匪徒百五十名之匪首及羽党數名、潛伏於奉市、皇姑屯署得息情報後、於十一月中旬、在管內將匪首之妹李定華（年二十六歲）逮捕、經審問後、得悉詳情、當由警察廳及該署組成綜合檢擧陣、於本月一日午后七時、至二日晨、當此中間、以迅雷不及掩耳手段逮捕匪犯李福山等四名、審問後判明强搶所得賍物赤金手鐲十五枚、赤金手鐲一隻、銀手鐲一隻、錢欵約千餘元、聞共餘罪尚在調查中云、

於金川、臨江縣境高地 擊潰共匪二百

【新京專電】在東邊道方面討伐中之馬養部隊、眞岡四郎上尉指揮之遊擊隊若干人六日夜半、於金川、臨江縣境一一六二高地附近、遭遇共匪曹連長所率之共匪約二百人（持有輕機數架）激戰一小時、將匪擊退、予以莫大損失、匪棄屍匪首曹連長以下五具、及共他死傷卅人、鹵獲步槍四支手槍一支、刺刀三把、子彈若干、

寫眞 公債裝入賞金袋

年末在即、又屆發放賞金之時、茲悉興業銀行、已先於官廳特殊會社而發放、最高爲四十成、最低三十成、但爲適應此非常時、共三分之一支給公債、以與行員長期戰之覺悟寫眞爲九日在興銀總行將公債裝入賞金袋、

家畜防疫注射 省派員巡廻施行中

【延吉】間島省公署、鑑于去冬牛疫之害、今歲提前實施之防疫注射、刻已由省派員分赴各村屯次第注射、以徹底防止牛疫之滋生云、

注庫縣立乃木病院 十一日擧行開院式

俄戰日後、由軍神乃木大將發起在法庫門開設之衞生醫院、已閱卅五星霜、今將爲縣立乃木醫院而更生、新病院築成、行將開院、奉天省法庫縣城北門之衞生醫院、距今約卅五年前光緒卅三年（明治卅九年）三月一日、日俄戰爭後、由慈愛情深之乃木將軍捐寄五百圓、並由附近住民有志者捐欵而開設者、嗣於滿洲國建國後、改爲縣立病院、病舍分爲五處、設備不甚完全、縣公署自今春來、即於該處南側以工費約兩萬七千圓、在宅地四萬三千二百平方公尺、新築瓦房新病舍、現已竣工、將於十一日定名縣立乃木病院、擧行盛大開院式、以資永久追憶乃木大將之遺德、

感冒症流行

【延吉】入冬以來、各地之流行感冒及小兒咳嗽等雜症、頓見猖獗、而推查其原因、實皆由于一般人士起居不愼、及當症象之初不注意所致、殊不知此種雜症極有傳染之可能性、故希一般人士、以保健之見的、對此雜疫務要澈底、預防爲要云、

奧村大每社長過奉

華北日本軍慰問中之大每社長奧村信太郎一行乘當十日午後零時三十三分着滿華直通列車來奉、預定乘十一時三十分發望號經由朝鮮歸國、

產業經濟各部門 實施科學調查

【大連】大連市設之事業調查局爲連市各產業經濟之振興調查機關、同局顧問神戶博士及其主查蟠川博士、五日同道來連、六日臨市事業調查委員會以同會之協議、更行具體的檢討、以二博士爲中心、作成同調查局之組織、及事業計畫案待諸般準備完備、明年正式開局、同局開局後、大連市內經濟產業、財政、及其他各部門皆行以科學的調查、以此調查資料爲基礎、由事業調查委員會爲中心、實行實際的運用、但此調查期間因調查部門、極其廣汎、故須相當年月、最少約須三個年間、神戶博士任同調查局顧問、不能久駐連市、由蟠川博士爲該調查計畫之主查一個年間、駐連半年、從事科學調查之指導云、

縣宣傳班下鄉

【阜新】本年度、時逢冬期、正值農閒之際、鴉片斷禁土地申請等等村政指導事項、極應進行、縣署以財務科長蔣士良、帶同其他人員、赴各村宣撫、治安肅清、鴉片禁止、我縣人民、實享王道樂土云、

稅局員被賊擊傷

【阜新】稅捐局局員、齋藤昌志、於本月二日、因公赴海州、途中遇匪人、擊傷左足送往滿炭中央病院治療幸無性命之憂云、

治安部理事官來阜

【阜新】治安部孫理事官因要公任務、於本月二日、夜間列車到阜新站、上野警務股長、出迎至誠內旅館、投宿一會、翌日赴縣公署訪問、同宋縣長副縣長面談畢、至警務科視察並訓詞云、

時局講演會誌盛

【旅順】於十二月六日午後二時、在靄榮園關東州時局委員會、旅順支部講演大會爲將局經過關係者、出席講演支部長潘修海、支部委員劉坤山講、支部長劉德治講演、康德高等女塾長、金顯珊女士講演、女生王兆義講演、大連協和會、幹事李先生講演、旅順憲兵分隊長、柳生君講演、事變以來認識、時局之關係非常注意、至午後四時閉會、演戲爲餘興、聽衆千人、非常盛況云、

奉天驛力求貨物送達便利 設大西關取扱所

奉天驛本諸力謀貨主便利起見、竭力徹底普及『由宅能託運貨到送達至宅』之一直運送開始本辦理以來、經過一年、其間實績以有依由戶口至戶口（門〇）之一直運送輸送迅速『鐵道擔負一切責任最爲可靠運費極爲低廉手續至爲簡單』等特徵所獲成績極佳、是以此後貨物數量、自必日趨增加、今謀本辦理加倍普及化當此一週年紀念、以十二月爲酬謝月、着手徹底的吸貨宣傳、樹立各種計劃、尤其是爲向城內方面進展之本辦理發達計、特在大西邊門裡之現奉天驛大西關小荷物取扱所、併設集配取扱所、以便利貨主、當爲貨主所歡迎也、

歌喉婉轉悠揚動聽 博得彩聲震動屋瓦 譚劇團四郎探母之盛況

轟動瀋垣之譚富英劇團、於蒞瀋後、即行博得各方之好評、曾誌本報、茲於休息兩日後、於本月九日當即繼續露演當日之劇目、爲全部四郎探母因先聲奪人、於開場之前、場內之座位即告滿員、樓上之包廂、亦行均告人滿、其空前號召之盛、兇較諸金少山之露演霸王別姬、尤甚過之人山人海擁擠不堪、一般戲迷對於譚藝員藝術景仰之深、可見一般開場後、於楊盛春之林冲夜奔終場時、譚富英陳麗芳之四郎探母遂即出場、譚飾四郎楊延輝、出場之引子及一段西皮均極火熾、板槽以及腔調韻味允景妥恰、博得彩聲不絕、陳麗芳之鐵鏡公主、甫經出場、即先獲得滿堂之彩聲、蓋因其扮像靡都、身段絕美、加以旂式宮裝、且艷美無比、歌喉婉轉、悠揚動聽、自然引起觀衆之喝彩、全劇演來毫無鬆懈、綜觀此劇、始終緊湊、洵爲不易多覩之佳劇也、

法律問答

逕啓者好比遇這樣的塲和該如何應付呢、就是某某少夫婦、偶失和、其婦云、『我今後決不倚奇男子生存、決自立謀生、自食其力』即時忿去、然並未經過正式離婚手緒、適巧某婦在外、『擁有多數龜蓋（金錢）的劣紳、誘姦、適被男方發覺、乃往問、罪適該婦與紳士正在一室談話中、在此本婦與他人私通、三角相調之下、分外眼紅、當然不能輕易過去了、三言五語、經大格門之下、劣紳取出手槍、…在此千鈞一髮之際、我方當如何呢、或忍痛嬌妻與人、或垂手待斃、假設吾方斯時奪下利器將劣紳擊斃、當受法律的如何裁判、更同時將惡婦亦擊斃、尤受如何的裁判、懇請各界有法律智識者、或辯護士、不棄之一指教、則感大德與石不磨焉！ 敬位成侍教安東

答你妻子與人通姦、是一個姦淫問題、你如果將他槍斃、這是一個殺人問題、是要領受殺人罪的千萬作不得、
奉天浪速通四五 藤原鐵太郎

天氣豫報

北西風 晴
昨九日（溫度）最高一度六 最低零下十二度一

新書出版廣告

◎全國各大學留學生入學試題詳解
建國大、農大、工大、旅順工大、新京醫大、滿洲醫大、奉天小河沿醫大、留學生、留學生預備校、師道高等、師道高等女子部、中等教師檢定、全國女子國民高等、國民高等、師道本科、第四學年等各試題解答爲詳細考試必備良書定價一元二角外埠加郵費八分
◎全國中等學校入學試題詳解
收集全國百七十餘校入學試題爲升女子國民高等、國民高等、實業女學校、農工商各學校不可缺之良書、分日語、國文、算術、口試等四大門定價六角郵費六分以上二書批發零售及通信購買均可利用滙票辦法
奉天鐘樓南 同大印書館

治愈咳嗽痰喘風寒麻木腰腿疼痛

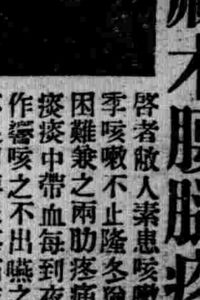

啓者敝人素患咳嗽痰喘之症春秋兩季咳嗽不止隆冬猶重痰喘上湧行動困難兼之兩肋疼痛心口脹滿大口吐痰痰中帶血每到夜間痰堵咽喉呼呼作響咳之不出嚥之不下雙腿跪臥氣不足用腰腿疼痛夜難安眠迭經延醫診治服藥多劑毫無效果嗣幸在鶴春堂前後購買化痰丸三盒服後飲食漸見增加夜可入眠面目而紅潤所有咳嗽痰喘一切重症即經痊愈再有敝人內兄在外經商身受風寒腰腿肩背俱痛不止且四肢麻木手足寒冷筋骨酸痛腿軟手戰行步艱難久之小腸疝痛漸入半身不遂之途屢經診治受盡針刺服藥之苦卒無功效又經敝人在鶴春堂購到風寒神效活絡丹一盒服後頗著奇驗腰腿不痛手足便繼續服用不到一月行動如常飲食增多身體健爽所有風寒麻木腰腿諸症一概脫體所幸鶴春堂出售各藥不但治愈敝人重症又將內兄風寒各病服藥皆愈獲此靈藥無以爲報唯有在親友及海內同胞之前有患以上病症者代爲介紹藉資表揚謹將敝人照片登列報端用申謝忱凡有患者速往購服方慶同登康健之域茲將該堂藥價列下外埠購藥不加郵費化痰丸小盒十付價二元五角大盒二十付價四元風寒神效活絡丹小盒十付三元大盒二十付五元該鶴春堂藥店地址在奉天市小南關老爺廟前光明里十號

治愈經血不調

奉天大西邊門外復慶長 高永山謹啓

賤內於四五年前即患經信不調前期後多寡不等早止晚閉間且腹痛詢醫求藥鬪執即行而於屢效屢發屢發屢重或生氣或飲食凉硬皆堪觸犯至康德三年以產女故勢更加劇腹痛尤盛上至心窩下至小腹滿藏病之條塊胸心脹悶四肢若燒白帶尤多白而轉黃繼成淡紅腥臭不堪汗出身虛時冷時熱醫藥罔效敝以爲敝處地僻醫淺乃赴東安省就各大西漢醫並時收集各方於安半載有餘耗金數百圓而病不加少依敝之環境對內之道義實屬盡盡並無代價實大失所望敝以爲命運多舛前生不德所致只可忍聽天命而待生死不料心誠天憐今春閱報竟有趙君鳴謝玉德堂之調經育生丸治愈其夫人與賤內同類之病敝以函購三盒續而服之皆奏奇效不想良醫束手成藥能將賤內之病治愈若削時念實號之藥受恩莫忘故將詳由較明報端一者表明謝意二者代爲同病者介紹良舟普渡苦海爲懷調經育生丸小盒製廿付國幣四圓大盒製四十付六元五角外埠函購加郵費二角玉德堂藥店在奉天大南關利長油坊胡同號八

寬甸縣公署任鴻年謹啓

鳴謝治愈痔漏病

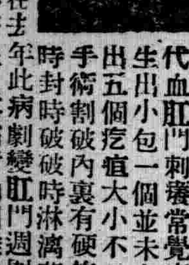

啓者敝人在求學時即常患大便乾燥糞邊代血肛門刺癢常覺疼痛日後在要門後中生出小包一個並未在意以後在左邊又生出五個疙疽大小不一疼如針刺施用開刀手術割破內裏有硬管流出膿血很多刀口時封時破破時淋漓黃水各處醫治服用丸藥未見如何功效在去年此病劇變肛門週圍腫脹破爛數塊在大便之時肛門疼連心臟坐臥疼痛行動困難屢用種種醫治療受盡各種痛苦花錢很多未收功效嗣經友人于君言伊內人患痔漏多年服奉天玉德堂藥店之滅痔除漏丸而得全愈永未復犯勸余購服此藥敝即購滅痔除漏丸一盒服後痛止破爛見小特有功效又購兩盒藥未服完病症全愈敝患此病十二年有餘永未斷醫治並無效果意想不到服用滅痔除漏丸廿多天病症除根可見醫藥治病收效如同熱湯潑雪之快敝感念靈藥治愈之德無以爲報於是患病始未及治愈後的像片啓登報端略申謝意並介紹男女痔漏便血患者速服此藥速脫苦海而復健康外埠患者購藥去信玉德堂藥店即妥滅痔除漏丸一小盒裝廿付國幣四元一大盒裝四十付國幣六元五角函購加郵費二角玉德堂藥店在奉天大南關街上頭路東利長油坊胡同八號

鳴謝人公主嶺榮町一町目七番地 郭潤川謹啓

淋病

滑淋丸專治男女急性慢性五淋白濁尿道疼痛淋漓便口小便時疼痛尿道腫痛淋水淋濁陰莖紅腫腎子腫痛有患以上各症無論新久速購此藥服壹袋即愈永不復犯每袋壹元外埠函購不加寄費
△奉天大南關利長油坊胡同八號 玉德堂藥店

化斑散專治 雀斑

此藥專治雀斑汗斑風火疙疸酒刺膚皮面皮黑黃等症凡有患者速購此藥擦抹一袋即愈有改換艷容之功每袋國幣一元△外埠函購不加郵費
奉天小南關老爺廟前光明里十號 鶴春堂謹啓

孫黃桃色案
和解成功
黃小姐撤銷告訴

喧傳多時之孫家屬被其妻妹黃蓁貞小姐控告之桃色案、經天津地方法院及天津高等分院、與北京最高法院、三次審判後、迄未確定判決、日前曾經最高法院將該案之一部分發回津高、更爲審理、孫黃兩方面之親友、在訴訟間、曾幾度居中和解、終無成效、此次發回更審之後、又有雙方親友竭力解勸、乃於七日、正式簽字和解、互相讓步、已於十二月七日自訴人黃葆貞小姐、正式具狀津高等分院刑庭、說明和解情形、請求將本案撤回、從此久延不決之孫黃桃色案、已告一段落云、茲將原告黃葆貞之撤回告訴狀誌左、

自訴人即上訴人黃葆貞、代理人藏小松律師、鄧啓律師、被告即被上訴人孫家震孫黃葆芝爲自訴人自訴被告等妨害家庭一案、懇乞恩准撤回自訴及上訴事、竊自訴人自訴被告等妨害家庭一案、已蒙最高法院民國二十七年度上字第二一二二號刑事判決發回鈞院更審、並蒙鈞院於本年十一月十二日開庭傳詢、並以雙方因病未克到場、恩准延期等因各在案、茲經被告等浼友調處、並經自訴人之父母出面勸解、咸以恩顧利害之事相規戒、並就社會國家個身各方着論、皆以不起訴爲適當、自訴人詳加查核、亦覺不無理由、且父母之命、亦不容違忤、惟已自訴有案、繫屬鈞院、自訴人不敢擅專、謹具狀聲請鈞院鑒核恩准、將本案撤回實爲德便、謹狀河北高等法院天津分院、

世界珍聞及其他

東京寶塚少女歌舞團
將赴美參加萬博表演

據東京七日電稱、寶塚少女歌舞團之訪問德意公演、對全歐洲與以出乎想像以外之好印象、因此番激勵、東寶方遂決定前者所內定之向美國發展、爲藉少女歌劇將新日本之美點介紹宣傳計、目前即進行計劃、目前即進行計劃此次決以鐵道省國際觀光局與萬國博覽會協會共同派遣之形式渡美、在明年二月十八日超舉行之舊金山萬國博覽會中、四月三日起舉行之紐約萬國博覽會中、出演特別節目、由此次寶塚之渡美、小林一三所謂、『以富士山與藝者可以象徵之日本、欲由寶塚少女歌劇改變美國人之「認識」』之論調、將以舊金山、紐約之萬國博覽會爲機會、當可實現也、去德意者曾爲四十四名、而計劃去美國、只女明星一項即爲一百人、一行當以四月廿九日之天長節爲期、所舉行之舊金山萬國博覽會之日本日爲第一日開始公演、公演之預定日數、舊金山與紐約一併爲二十一日如博覽會以外之都市交涉出演之時、當追加公演、公演內容已選定爲純日本式之歌舞、其所需預算約二十萬圓云、

松竹歌劇團在津舉辦
日華歌劇親善大會

松竹名歌劇團抵天津後、舉辦日華歌劇親善大會、已於六日午後八時半在日租界公會堂表演台上後壁懸掛日華國旗、以示交歡之意開會前一小時許來賓即紛紛到場、距開演尚有半小時、全場即告座滿、即兩側之過道亦站滿觀客、市商會王竹林主席、蒞場最早、其後高省長夫人及其孫小姐高瑛女士等亦均到臨、旋潘市長偕潘夫人、月華小姐亦行前來、八時半、紫色之幔幕徐徐昇起、首由主腦者致詞、次山松竹歌劇團團長岩田氏及瀧子女士致詞後、即開始表演、首爲對馬洋子之獨唱、次爲川路龍子之日本舞、伊澤蘭子之獨唱、伊丹陽子之新式舞水之江瀧子之獨唱、楠見、伊丹、對馬、伊澤、市村、夕月等之日本合舞、川路龍子之新式舞、伊丹陽子之新式舞、市村菊子之講故事、水之江瀧子與楠見明朗之西洋舞、對馬之獨唱水之江瀧子、市村菊子之西洋舞、伊丹、對馬、伊澤之新式舞、伊澤之獨唱、市村、對馬之新式舞、川路之日本舞水之江之獨唱、最後全體合唱於是熱烈歡洽之盛會、乃於全場高呼日華親善萬歲聲中閉幕、當表演至第十六項時、正爲伊澤蘭子之獨唱、唱畢由天津特別市潘市長之第三女公子月華小姐贈花、伊澤含笑至謝、第十七項爲高省長之令孫女高瑛小姐與田中小姐向對馬及市村贈花、十九項水之江瀧子獨唱終了後、亦有前田小姐贈花贈花時全場一鼓掌掌、頗呈日華聯歡之氣象云、

天津舉行反共遊藝會
五鬼鎖拿朱毛

天津反共救國大會議決由輔治會、主辦之反共遊藝會已於五日下午一時按照原定路線遊行、並分別拜謁日華各當局、表演各種娛樂節目、舉如共黨朱德、毛澤東、周恩來等、均由五鬼以鐵索牽扯而行沿途高呼口號、民衆觀者如堵、盛況空前、交通幾爲之斷絕、六日仍照常舉行、聞該項反共遊藝會、須表演至九日、十日始行停止云、

燕都古蹟考 (78)

西直門外、玉河的當中、有座橋、都叫他高亮橋、有的說因爲這地方兩行楊柳、一片稻田、水碧山清、河中可以划船景緻的幽雅、不讓二閘、誠然是一郊外『美』的風景區域、行人坐在橋上乘涼、又高又亮所以叫作『高亮』橋、若按這個說法、此橋俗不可耐、還有甚麼可紀述的價值、又有一個[illegible]說法、倒的價值似乎有了、可是神話無稽之談、上那裏尋根據去、不過本着『老北京』的題目、儘管寫出來就是、說是明成祖建造北京竣工以後、必要往各廟中拜謁、但是當時成祖、各廟都祀了、單單沒有祭龍王、龍王龍婆、老夫婦勃然大怒、於是龍王龍婆將北京的水、一齊裝在桶內龍婆前頭拉着、龍王後面推着、吱吱嚀嚀向西而去、[illegible]上這一開玩笑不要緊、頓時全城井內無水、大閙其水荒、那時又沒有自來水公司、惹得成祖大諱怨軍師姚廣孝、人都說你能掐會算、怎弄的全城井內無水？姚廣孝果然又一算道、水是有的、因爲龍王怒主公不去祀他、所以才把水運走、料着去之不遠、可派一人追之、這時候有個鎮殿將軍、名叫高亮、自告奮勇願追龍王、姚廣孝就告訴他、你騎了快馬、趕出西直門、見石橋上、有老夫妻二人、一個推車、一個拉絆、你就一槍將他車上的木桶刺破、回馬便跑後面不論有多大的聲音、你可不要回頭切記切記、高亮得令出了午門、飛身上馬、如流星般的跑出西直門、約有十里之遙、果見有推車的老夫婦、正在上橋、車上却載着兩個木桶高亮不管三七二十一趕過去就是一槍、桀破水桶、回頭便跑他在馬上就聽見後面如同萬馬奔騰、排山倒海的響、不由得回頭一看、乃是萬丈波濤、浪花滾滾而來、再想走可來不及因此高亮連人帶馬、一同淹死雖然他爲全城人民犧牲了自己生命、可是北京從此有了水了成祖紀念他的大功、特爲他修了一座高亮廟、石橋名叫高亮橋、河名改作高亮河、無一而不高亮也、所以而今北京、各廟的壁上、有的畫着這段『高亮趕水』的故事、是『一個盔甲騎馬的將軍、手裏托着一桿長槍、橋上有老夫婦二人、推着水車』那就是這段故事了

金少山又灌新唱片
其兄仲林再作新郎

金少山自歸北京分、時演、時輟、每日仍過其優遊自在之生活、九日在國樂公司收灌唱片、決定爲牧虎關、又金兄仲林斷絃已久、規定十三日在惠豐堂結婚、故金休息一期、

新發明折疊式滑雪器

爲滑雪者多年要望、之便利用具『折疊式滑雪器』、現已經日本福井縣大野町完成、値此良好季節之白銀世界、正好開始使用之以滑雪也、此項利器發明者爲大野町尾崎滑雪器製作所、乃於中央部用金具曲折自在之構成者、故甚爲簡單、價格亦廉、僅十四五圓、誠可一掃冬山遠征之車中與携帶步行之苦惱矣、

李萬春收徒記

名武生李萬春、於十二月一日收劉鐵城、（原名劉鐵菴）白鐵珊（原名白永慶意、兩人爲徒、是日午前十一時、在大吉巷李寓、舉行拜師典禮、由李氏之父李永利、向翼宿星君及猻猖大元帥等神位點香、繼由李氏及乃徒姜鐵麟、劉鐵城、白鐵珊、先後向神位行禮如儀、再由姜劉白三人向乃師祖、循等分別行禮、師兄弟互相行禮、儀式極爲嚴肅、當時觀禮者、除劉生之介紹人汪俠公外、尚有永春社劇團十餘人、午後五時、假座西來順、歡宴各界、介紹劉白二生見面、各界應柬而至者、共達一百餘人、計內行有時慧寶、李盛藻、郝壽臣、毛世來、楊韻甫、丁永利、及永春社劇團于斌安、楊斌昌、遲景泉、毛慶來、報界有吳菊痴、方問溪、張醉丐、汪俠公、景孤血等、由李永利、李萬春、及李氏之徒姜鐵麟、劉鐵城、白鐵珊、慇懃招待、來賓咸以『良師佳徒、前程萬里』相慶祝、嗣遂相繼入席、賓主盡歡而散、

按劉鐵城原名劉鐵萃、河北人、年十八歲、父劉懷周、生前曾任軍政要職、現已逝世、鐵城原入北新橋顯庭國劇社學戲、文能演探母、罵曹、武能水簾洞、三岔口等戲、天賦既厚、用工尤勤、曾彩唱數次、扮相尤佳、上月萬春出演吉祥時、經汪俠公之介紹、始識之、嗣又經汪君之商說、拜萬春爲君、以求深造、並逐日早至晨樂慶用工、隨乃師及乃大師兄姜鐵麟、及師弟白鐵珊、研究文武各戲、頗知刻苦耐勞、以鐵城之英劾、得萬春而師之、良師佳徒、堪爲慶祝者矣

美陶姆牟尼坐獄廿二載
最近或有被釋放希望

美國民主黨領袖、加爾巴特奧爾遜氏、在前次之美國中間選舉、把政敵共和黨的麥蘿阿牟打破、當選了加里弗尼亞州知事、奧爾遜新知事、在當選致謝辭的時候、曾聲明就任知事時、想要把陶姆牟尼釋放、當時惹起了衝動、按陶姆牟尼曾爲美國勞働運動界重要分子、當一千九百十六年在舊金山舉行參戰示威運動的時候、因舉反對戰爭氣勢向示威遊行隊丟投炸彈的嫌疑被逮捕、現在雖經過二十二載的光陰、也沒有釋放、牟尼本人很固執在嫌疑不大白、決不出獄、四年前文豪阿布乔辛克烈亞也是在加里弗尼亞州立候、補知事的時候、以釋放牟尼爲有力的宗旨、可是辛克烈亞爲麥蘿阿牟所敗、所以就那麽擱着下去了、奧爾遜新知事、能否把牟尼從二十二年的獄中生活拉出來、是很有興味的事情、

蘭柏斯
火山上新流行
一種古代舞步

近日天津聖安娜及小總會兩舞廳、常見舞池中男女舞衆、以分離式背向旋轉、支腰輕步、於音樂間奏處、則舉手蹈足、作一歡呀、此即所謂蘭伯斯舞而所採樂譜、則馬蒂克倫共拉也此種舞步風靡舞國、方興未已、窮其來源、始知『蘭伯斯舞實爲一古代舊式之舞步發源於英國倫敦附近之一小村落、而被介紹於倫敦社交界、遂傳歐美各國、現已爲風行全世界之舞步、最近德國柏林、集十二國社交舞代表選手、開舞技賽會、而英國出席選手茜生小姐、及約翰成爾氏竟以蘭柏斯舞一科、膺得首獎榮譽、現上海亦正風行此種舞步、小總會所奏、蘭柏斯舞樂 即予從上海介紹而來者也、

瀛寰珍屑

◇手搖之輪轉子房、係哥爾特氏發明而製成、
◇象鼻能提五噸重之物、
◇普通之蠅日可飛六哩、
◇犬吠聲立於距地高四里之處、可直達聞之耳鼓、
◇龜之壽命可達三百五十年、
◇郵局若以電機蓋印、每分鐘可蓋八百餘件、
◇埃及有拜物教者專門崇拜動物、而尤以牛犬貓爲最、據云、葬牛如神、牛死後、其皮裹以香料、殯儀甚盛、與前死之牛神、合葬一處、又家中失火、先救貓、後及財物、復禁止外國人傷害者、違處以死刑、犬死、合家薙髮服孝、以誌哀悼、

高級堅實準確之錶
樂動
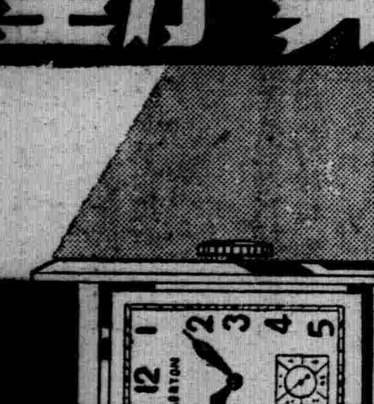
瑞士製

肺病咳嗽吐血竟見痊愈
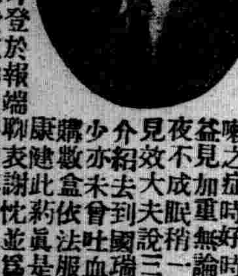
鄙人姚玉山現住日本站春日町十五番地於幼年讀書時即稍有咳嗽之症時好時犯迄今七八年經各醫調治化錢若干毫無功效後來益見加重無論冬夏晝夜咳嗽不休痰中代血並時常吐血出氣短促夜不成眠稍一行動氣喘心跳又入醫院療養住七八個月之久亦未見效大夫說三期肺病不堪治療無奈出院回家終日憂愁幸經友人介紹去到國瑞藥店購來益壽丹服下眞見奇功連服五六日痰即見少亦未曾吐血服用所着心舒暢身體輕快呼吸不難夜能安眠於是又購數盒依法服用有各種病症若然現下身體完全復原氣力強足非常康健此藥眞是妙藥無敵我將久治不愈之症除去根除感何殊深表謝忱並爲介紹患同病者速服此藥早除痛苦益壽丹每盒三元奉天小北城門外西頭電車道北國瑞藥店即是
特將好痰臨時像片登於報端
六角外埠郵購加郵費二角
鳴謝人 姚玉山謹啓

贈 遺〇早〇 白〇白〇 種子調經 自療全書
本書共十萬餘言分裝兩厚册內容有男子遺〇早〇自療法有求桑種子良方秘術有白〇白〇根治及不能斷根的理由理論眞確名貴實驗原方由中央衛生署檢定上海市國醫公會証明倘感身罹疾患者欲索可剪報附滿郵五分函上海法租界安納金路榮生里京十一號
上海 蔣種玉堂啓

運動…… 含有、回復運動疲勞、元氣之本的固力果精
榮養菓子 グリコ
一粒三百米
(東京・大阪・奉天) グリコ株式會社

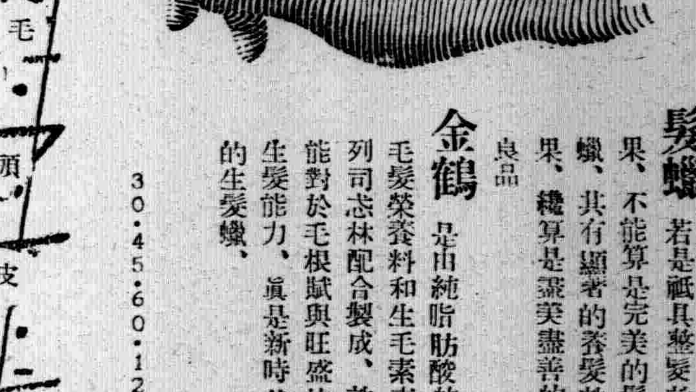

髮蠟 若是祇具整髮効果、不能算是完美的髮蠟、其有顯著的養髮効果、纔算是盡美盡善的良品
金鶴 是由純脂肪酸的毛髮榮養料和生毛素克列司志林配合製成、効能對於毛根賦與旺盛的生髮能力、眞是新時代的生髮蠟、
30・45・60・120 錢
金鶴ポマード
髮蠟
本舖 株式會社野村商店

エ 碍 キ 痔 ホ 好 ス 司
消炎 退腫
止痛巴布劑

碍痔好司敷貼以後、得改良局部之血液循環、減輕充血與疼痛、消退腫脹、並吸收其滲出液、故對於炎症性疾患、有濕布療法以上之效。又本劑敷藥一次、得保持相當長時間之效力、故其交換次數亦不若濕布療法之繁。
【主治】感冒、肺炎、氣管支炎、咽喉加答兒、肋（腹）膜炎、扁桃腺炎、神經痛、僂麻窒斯、腰痛、火傷、齒痛、百日咳、跌打損傷等
對於結核性肋膜炎・腹膜炎淋巴腺腫（瘰癧）等症、如能應用拐阿可兒・碍痔好司、其效益佳。
（詳細仿單 函索即寄）

包裝	碍痔好司	拐阿可兒碍痔好司
	100瓦	100瓦
	二五〇瓦	二五〇瓦
	五〇〇瓦	五〇〇瓦
	二〇〇〇瓦	

各大藥房 均有經售
總發賣處 株式會社武田長兵衛商店 株式會社塩野義商店
製造處 二巴合名會社 日本大阪市東區道修町
EXIHOS
AM-428

THE SCREEN 影海餘瀋

張大臣親筆題字搬上銀幕

滿映水江組定行拍攝中之新片『國法無私』。在青年檢察官馮振鐸會客室所懸掛之『國法無私』匾額。是司法部大臣張煥相閣下親筆。將來用此四字。作爲影片之題名字幕。如此名貴之煇煌字幕。影片將因此益生光彩。

銀潮

美高梅公司最近決定六部超特作大規模影片。攝影費用預算每一部平均百萬美圓左右。各部片名及已確定之製定之製作從事員如左。

一。『惡戰苦門』—馬維恩魯羅伊編劇W。S范泰克導演主演者爲勞巴特。泰拉。華霳斯。比亞利。普羅連斯。拉伊絲等。

二。『Eallies』—是一部滑冰歌舞片拉恩哈爾特。叔西而導演主演者尚未確定。

三。『火奴爾路』—是一部歌舞影片。導演者未定。主角爲埃黎奈。鮑威爾與凡斯。安德。亞蓮。

四。『奧斯之賢者』—一部色彩影片。馬維恩。魯羅伊編劇作品。導演者未定。主演者爲菲蘭克。摩甘黎。鮑爾加巴特。伊普生等。

五。『痴人之歡喜』—美國青年劇作家勞巴特。沙奧待的名作戲曲之電影化（作者親自担任電影分幕）。克羅令斯。勃羅雲導演。主演者爲諸瑪雪拉。克拉。克蓋勒爾。

六。New York Cinderlla—導演者未定。主角爲斯平西特黎西。飛德伊。拉馬爾。

又最近的法國影壇上。使我們値得注目的兩部影片。便是『獸人』與『北部飯店』。兩部均已開始拍攝。前者是一部法國著名青年影藝人。喬恩魯諾華爾的導演作品。後者也是現代法國影壇的巨星羅諾克萊爾的新作影片。正是世界影壇與影迷們的待別期待和注目。

張翠紅至津鬻歌

滬上影星張翠紅。爲舊藝華公司台柱之一。以拍攝『女財神』而享盛名。張本南京有名歌女。善於唱曲。尤工演劇。年來因環境日非不得已。重理舊業。近受津門大觀園之聘。與白虹均同訂合同。登台獻技。共游華北。當係初次云◇…圖即張翠紅畫像

滿映製作現狀

△高原組的『田園春光』。錄音工作。不日完成。

△立川組的『興蒙驃騎』。現在在撮影場拍攝室內場面。

△水江組的『國法無私』。在南新京新攝影場拍攝內景。

△上野組的『百萬鉅富』。第五幕『窯子姑娘的話』在南新京新撮影場拍撮內景。

△山內組的『百萬鉅富』。第一幕『陳生的話』脚本讀完了表情練習完了八日開始攝

△大谷組的『得彩一萬圓』改題爲『雙喜臨門』撮影準備完了。七日開拍。

△首藤壽久的『滿洲空旅』目下撮影中。

日本影壇

新春兩部作品 「大陸行進曲」「日之丸行進曲」

日本影壇迎此新春。將有二大作品即日活公司多摩川撮影所。以東京日日新聞社選定國民歌之『大陸行進曲』爲主題。及新興東京撮影所以東京日日新聞社選定愛國歌之『日之丸行進曲』爲主題均使之搬上銀幕。前者由清瀨榮次監督。男演員爲山本嘉一。小杉勇。江川宇禮雄。杉狂兒。瀧口新太郎。伊澤一郎。山本禮三郎。吉谷久雄。高木永二。女演員爲轟夕起子。花柳小菊。村田知榮子。黑田記代。石井美笑子。日暮里子。橘公子。姬宮接子。瀧花久子。風見章子。後者由田中重雄監督演員爲河津清三郎。逢初夢子。新田實古川登美。高津慶子。浦邊粂子。美鳩まり。久慈行子。夏目初子。菅井一郎大井正夫。大川修一等。

「東邊道」已攝影竣事

滿映文化映畫。由森信担當製作之『黎明之寶庫東邊道』攝影已畢。現在剪接整理中。又松本光庸担當之『鹽業滿洲』亦已竣事。

李明訪問記（下）

『那是滿意的。不過對於我所最偏愛的角色。就更喜歡去做。』

『那麼。您所偏愛的角色都是屬於那類？』

『我覺得一個女學生。或者是一個小姐。這兩種都似乎是我所憧憬着的扮演的角色。』

『您對於外國影片和影星。所最喜歡的都是 那部片那一位影星』。

『在外國的那一部片子。我都感覺到它那種偉大的藝人。美國的影星我最崇拜和喜歡的就是馬爾芝。和麥克唐娜』。

『那麼你對於中國影星呢？』

『中國影星。我感覺到他們都很有天才。像貂斑華。和黎莉莉。都是我所喜愛的。』

『在您未從事影界以前。關於話劇和新劇都有過怎樣活動的歷史。』

『新劇。是在學生時代演過幾次。那時我善扮演一個男角。那太幼稚得很。』

『這次和滿映簽訂的合同。在滿期以後想要怎樣呢』

『僅一個月的期限很快的就能過去。以後或者仍回北京。或到日本去都說不定。反正我需要一個相當期限來養病的。不過。最近我很覺到精神上的寂寞。這邊朋友太少了。雖然新京是一個整個新建築的國都。但這裏沒有我的父母和我的朋友。我就不高興去玩的』。李明小姐說到這抛給了我一個天眞的微笑。一口純北京標準的語言。從兩排潔白的齒隙響出來。給了記者無上的欣悅我喊甚麼好呢。只有把我的期待讓她在 滿映的銀幕上答覆吧。（完）

張敏

滿映演員張敏。今年已經二十歲了。在全體的演員之中。是一位最長於表情的女人。在每一幕劇中都能很自然的表現出劇中的整個情緒。她的故鄉是永吉縣。在中等學校卒業之後。曾經研究過醫學。同時對於日本語也能說幾句比較起現在的一般演員。當然是大紅特紅。因爲有些天才。自己又肯努力。所以前途是很有希望。滿映所出的幾部重要影片。幾乎都有張敏小姐的鏡頭。張敏小姐的唯一的趣味是電影。也好歌。也好舞。祇是歌舞在她的愛好中不如電影那般使她狂醉。現在正主演『國法無私』和『田園春光』。◇…圖即張之近照

『國法無私』 —一個甜蜜的家庭—

南新京滿映撮影所『國法無私』第一次在這裡拍攝了。也就是南新京撮影場一部建築完成之後。第一次被水銀燈照亮了。在這照亮了的角落裡。

一所極豪華的客室。青年檢察官的妹妹素蘭李明飾。一面在微笑的洩揉着留聲機的唱盤。一面在注意看坐在沙發中的未婚夫唐少樵。（薛海樑飾）。一面聽輕曼的歌聲。一面談着醉人的情話。就在這人間天上的時候。聽到有人敲門的聲音。

『哥哥回來了吧、』素蘭去開門爲了迎接與她共同渡過了患難的哥哥。

素蘭的哥哥是青年檢察官馮振鐸（郭紹儀飾）。入室後。一見唐少樵。忽然想起了少樵要會素蘭去看戲的事情。於是便提起了這件事情。素蘭要求哥哥同 去。哥哥沒有 答應祇是說。

『你去換衣服吧』

素蘭很孩子氣。

『我和少樵去看戲。不能立刻回來。哥哥一個人在家不寂寞嗎？』

作哥哥的說。

『那們你跟少樵結婚之後。我將要怎 麼辦呢？』一陣笑聲。素蘭含羞的跑去換衣服。

會客室中。馮振鐸陪少樵閑談先由素蘭和少樵相識之後是更活潑了。而談到在從前自己從法科大學校卒業的經濟擔負。完全是由妹妹素蘭在醫院當看護的力量。

在少樵伴同素蘭走出會客室之後。馮振鐸發現少樵遺下了一張名片。由這張名片。揭破了一層最大的黑幕。破壞了一對青年的幸福。這裡就要闡明『國法無私』了。執行大權的。就是青年檢察官馮振鐸被裁制的。將是素蘭的未婚夫唐少樵。犧牲了青春幸福的就是素蘭小姐…

談雷雨（續）

「親心」之一幕（新興東京映畫新片浦邊粂子等主演）

五相求愛。看他們的愛是待別的專一又持別的姐眞。想來結果不會有痛苦。一定是有幸福的……。可是他們的舉動有犯人倫。是最後被他們的母親說破的。那個少女這才知道了。有犯人倫。實爲可恥。不能再活下去。天良發現。在徬徨的雷雨中被電過死。可憐哪。大少爺見着那少女死在雷雨中。一則天良的發現。二則他又失去了靈魂寄託之地。結果自殺而死。尤其死得最應該的。就是那個作繼母的（談英飾）在人倫上是不許可她和大少爺有愛的事實發生。那個大少爺不是還說過嗎。他對不起他的父親。又對不起他的弟弟。那就是天良少許發現了。最終的要旨。便是告述無論作什麼事情不要侵犯倫常之道。否則必有報應。又告述求愛的人們。有着這種關係的人。是不可以的否則必有痛苦。

二。表情。全劇中的演員都是影壇上的宿將。所演出來的多半良好。尤其是洪景玲的那個脚色。用他那種態度。是持別相依。又有談英表演神精質的狀態。是最佳。

三。場面及其他。場面的佈置前後平均。很有藝術美。全片中的場面差不多都能引觀客注目。只可惜。收音聽不清楚這一點實在把全片的價値失去好些。佈景化粧光線只好算中等。（孝武）（完）

王警士

滿映決擬拍製之新片『警察官』現已改題爲『王警士』共原作脚色爲高柳春雄。茲在使其映畫化。積極構成脚本。及『百萬巨富』（假題）原作脚色爲圖齋與一。共第三話。陳生之話由杜撰張敏主演。準備即行開拍。

嗜好 衆星不同然皆有趣

柯爾門—他極喜歡旅行。並且又是個極好的網 球手。曾經打敗過英國有名的選手。而這選手和奧斯汀打 過平手。

碧蒂黛維絲—喜好騎馬。

雪愛梨—很奇怪。她曾經得過游泳冠軍在好萊塢 中。

飛來伯—他的高爾夫打的很不錯。有時他 和各影星們去挑戰。結果總是得到勝利。

買利古柏—他喜歡打獵。並且他的漫畫畫的還不錯 呢。

華萊斯比雷—他喜歡看自己演的片子。所以在 他家裏設有一個小攝影室。

侯飛雁 NG=30

某參謀長的小姐侯飛雁在『富貴春夢』中飾一妓女。因爲是一個失了戀的妓女。所以把百萬鉅欵。完全都散給了同業姊妹侯小姐的演技。比較

「富貴春夢」 新片"百萬鉅富"改題

滿洲映畫協會製作中之『百萬鉅富』。現爲更進一步吻合劇情起見。經愼重考慮之結果。已改題爲『富貴春夢』。一般以爲頗恰劇情云。

金山的廬山面目

上海新華公司歷史片『貂蟬』經滿映配給。在奉映演後。頗能誘致觀衆。一般評論。對演員金山。尤多贊揚。聞金山出身劇團曾入電通公司。拍製數片。共後皆以話劇見稱。圖即金之廬山面目。

「田園春光」的一個鏡頭

起她在『處女的樂園』（中止拍攝）中飾女學生。並沒有進步因爲侯小姐表演起來仍然是女學生。並不像妓女。所以就要實行三十次練習。上野導演也就以身作則的指導了三十次。最後上野導演用日本話說。『喂！把錢全給了啊！』。結果還是NG。

× × ×

彩色電影

電影。在被稱爲『動的影片』的時代——就是『動的像片』剛剛誕生出來的時代——已經需要了音樂和色彩的要素。採用留聲機來把音響或音樂同時化的所謂『留聲機兼用有聲電影』或者每一張膠片的染色法等。均可說這種欲望的一種原始的表現。也不妨說有聲電影和色彩電影的根本階段就在這種原始的欲望上了。

把『音波』還元于『光波』上而錄音於膠片中。同時把它當作映寫時的『再生音』這種科學的發聲裝置也是很長久的時間中被技術家們研究下來的這種科學的發聲裝置的研究到了一九二四年。畢竟踏進有聲電影的一個黎明時期。直到一九二八。九年終能經過實驗和實用的兩個時期。而發展到現在的地步了。

在另外一方面。色彩電影根據一種物理學上的手工業的染色方法而來的所謂『Pathe-color』。一時風靡了歐洲各國。在這時代意大利是正處在他們自國電影的黃金時期。發明了叫做『西羅諸。德。貝爾褒拉克』的一種特殊的膠片染色法。同時。這種對於色彩電影的欲望。非但限於意大利一國。而且在美國也極其重視。由於調色和染色而來的膠片的色彩效果了。

可是。在美國是幾乎不採用這種Pathe-color的方法。而在另外一方面。他們繼續研究了根據科學方法的色彩電影。就在一九二一年。叫做『斐爾能地斯美細亞』的一位技術家證明出來。根據科學方法的色彩電影的可能性。對於『美細亞』的這種證明抱了待別的注意和信念的人便是完成了今日的根我『三色原素法』的『新色彩電影』的『大尼埃爾。普魯斯特高穆斯待克。博士與『哈』巴特。脫馬斯。卡馬士』博士兩人。到了一九一四年他倆終能成功了他們的最初的實驗。（未完）

『老鼠』 無線電影一幕

以動物爲主題的電影。頗不少見。最近倫敦 廣播電台。廣播以老鼠爲主角之『潘得。派巴』無線電影。使聽戶驚訝不置。主演之鼠。總數五十隻。毛色與形體有種種不同。但全部係由家畜店借來者在這家畜店內。飼養有供演戲。電影使用之大小動物多數。依其用途不同施以種種訓練。能供各種情形之使用。

人若希望、氣壯體健、長生不老無論如何須使腸胃、一層的活潑而將榮養、充分抽吸、以培鞏固的抗病力、和頑强的骨肉、依此將因於腸胃之變調及衰脆弱退、或因缺乏榮養而所致之症狀、由其根本病源、完全癒除、於是創造壯健無比的筋肉、補以滾々不盡的精力氣力、乃是最爲肝要！

强胃健腸 凡氣壯體健的人、腸胃亦甚頑强。然而面黃肌瘦的人均一律的犯在腸胃疾患。輕者胃口不開胸悶而氣慌胃痛肚疼、重者就是大便閉塞等々、指髮難數。是以致缺乏榮養症、不覺之間、削瘦骨肉、睡不安覺坐不安息、易乏易困、無精打彩、而因渾身之抗病力亦頗爲弱脆之故、便引致種々害於性命之重病罷了。因此務必趕緊的採用此愛表斯療法、依其所含有之多量維他命B複合體之偉功、將所衰弱之腸胃、由其根本、最在隱當裡賦與異常的活氣、便使腸胃自體得以活潑的機能勁力。可就隨於腸胃之變調及故障而所致之症狀、自然而然裡完全癒治。於是食慾大進、便通歸常、尤其於渾身的筋肉、亦就依此維他命之

補精增勁 作用、便是協力於食物的神速消化而得之滋養成分立就成以血肉筋骨、於是培以堅固的抗病力、雖謂惡疾流行亦無些愁、可就滿感得康健的幸福、返老還童的精力、百挫不扭的勁力、延年益壽的慶喜、均在此裡。是故爲除病回壯之目的、及一層康健之目的莫不服此强力維他命劑愛表斯。奔忙於公幹商務、繁勞苦於做工用功之現世人士、切記勿忘常服愛表斯！

愛表斯錠

全國各藥店均有出售 片劑（三〇〇錠 一〇〇〇錠） 粉末（一〇〇瓦 五〇〇瓦）

馬越藥學博士創製 橋谷農學博士監製

製造元 大日本麥酒株式會社

東京市日本橋區本町二丁目 株式會社 田邊元三郎商店

大阪市東區道修町三丁目 株式會社 田邊五兵衛商店

衛生

腦外傷診斷及治療（續）

（B）脫水療法Dehydration穿刺腰椎之危險既少、且減壓之時間較長、咸謂爲降下壓傷後之腦壓極有效、殊如美之Tempel氏等謂反復利用此療法（脫水療法）於外傷直可使治癒成績佳良、此方法乃MeKibeenWeea氏所發明在美國腦外科雖盛行、其施不信此効以爲有害者亦有之、普通以50%葡萄糖液100內外徐徐注射於靜脈內、一日反復2～3回、近者以爲葡萄糖之反應的減克後反能昇奧、故改用蔗糖液200300、吾人至今常應用本法於顚癇、腦外傷及手術例、尙未見有害、顚實有効於減壓、又對於虛脫亦見有効、其注射量須依體格而加減之、大人一回大體50方以下（葡萄糖時）者不甚顯効、須50 2100一日反復數回、小兒則一回用50%以下、如以爲無50%液而用25倍量、則不濟同時攝取液體須制限必要量以上、意識障碍時、雖日必要重經口的則危險、故須以胃管或灌腸補之、如要急時可射Blage氏液於皮下或靜脈內脫水療法之後、時或意識一日明瞭經過時間又再不明！者往往有共例外傷後1 3 2日間之水分補給量大注體以900 1000液爲佳、第三日第四日乃漸增之如脫水過度、則體液減發熱、脈搏增加、故須以腦脊髓液壓及全身症狀爲指標而充分實施脫水療法爲是、

（C）痲醉鎭靜劑或謂嗎啡劑能使重要之意識症狀不明、縮小瞳孔、且使呼吸中樞爲求痺性、故不可用、或謂症狀既明瞭、爲安靜故、絕對不可缺也事實不安狂暴有出血之患者極其危險、故須用種種痲醉鎭靜劑、關於此、余每賞用Hyoscin此葯最能沈靜之、其不安狀態甚者、此外雖用嗎啡Laminal亦似無効、

（d）安臥意識消失之間、爲豫防嚥下性肺炎等、或謂可支一側之肩使之高位腹臥爲佳、爲此如行之不得其宜、則反害呼吸、宜仰運位、稍提高上半身、溫煖靜置之、不離看護人充分注意監視、依全身狀態之變化連續適宜處置症候、即血行若弱則處置之、如嘔吐則注意下勿有窒息之事、又適宜應用前述之減庄處置、注品榮養、如有創傷、則留意於傳染努力使脫危機、意識障碍而不安者、往往有尿充滿膀胱、故須注意適宜排尿、

一般須以先救命爲第一目的至於機能的病態、待生命有救之後乃努力之爲要、

若24小時以內不死、則大有可救之望、以後愈活得久、愈有可救、其後須兼注意腦及腦膜之傳染、肺之合併症、褥瘡等、大小便失禁者、尤須勵行淸拭、

後遺症及外傷後晚發諸症有腦膿瘍、腦脫膜炎、顚癇、神經症、慢性硬膜下血腫氣脈動靜腦留等等、此等之診斷及治療、雖皆重要、於此爲輸數有限、不能細述、但述救助早期、急性期之一命之路耳外傷後久遺機能障碍頭痛暈及精神狀等決、

雖幸得救一命、終成不能活動之廢人者、亦決不少、唯統計及損傷之程度如何而數字有不同耳、據最維也納大學外科之成績、平均爲20%弱云、

此等之大部分爲無可奈何之腦損傷之結果、然治療腦外傷時、須知住院醫治安臥日數之太短者、後來之遺殘症狀乃爲持多之事、切不可忘也、

即較輕度之腦震盪、亦勿以短時日即復業勞作、至少亦須靜養十日或半月、症愈重者、安臥期間須愈久、愼重之人以爲平均須臥床約三星了有、古典的之氏之方針亦以爲宜安臥靜養三星期云、

人各有事情、始腦之頗重大外傷例、未可以眼前治癒便即輕率不守安靜、欲速起立步行、或復業操作等、蓋爲豫防後遺症極其要緊也、此點於腦外傷患者治上尤須愼重考慮之爲是　（完）

精神異常兒原因（李松林）

按異常兒童之原因分如下之過程、

一、出生以前、

出生以前分二時期、

1受胎以前、

兩親或一方存有遺傳關係、不僅單純狹義之精神病、其他腦疾患、臟躁症、顚癇、酒毒等皆可影響於其子孫、故基於遺傳的而發生之異常狀態極汎由此可知兩親之血族結婚、對於將來子孫之不利實屬不少、此外不健康之血族結婚者、如結患核、黴毒、精神異常等症均可影響於其子孫、

據柏林市小兒科醫家顯姆氏之調査飲酒之家庭中之兒童僅一七、五%精神正常、非飲酒之家庭之小兒約八一、九%精神健康、可知酒之害人非淺、古時希臘即已提唱、醫聖希泡格拉持斯氏對於之影響於子孫之著述亦頗多、哲學家帝歐哥內氏謂曰痴兒曰『你是當你的父親喝醉時受胎而生的』、諸此之例均可証明酒毒之劇矣、

現在醫學上已証明酩酊時受胎而生之兒童多患精神異常、且一生雖僅一次酩酊而竟受胎者、亦可產生白痴兒、故貝爾古氏稱白痴兒爲『日曜兒』蓋因國家風俗之關係日曜日每好飲酒之故也、

2妊娠中

妊娠時、母體與胎兒形勢上雖分立、其實胎兒直接與母體連結、母體之狀態均可影響於胎兒、茲舉其原因種類如下、

（一）母體之疾患、母體所得痼疾、永難治癒、即可影響於胎兒、例如、腎臟炎、脚氣、肺結核等、

腎臟炎當妊娠第七、八個月最易發生、脚氣於八個月以後爲多、（多爲衝心型之惡性者）、肺結核於妊娠期中進行雖慢、但出產後則甚速、故若此等之疾患宜特別注意治療之、又若神經病、精神病、出血、貧血、榮養不良、外傷等對胎兒均有不良之影響、

（二）、不良之精神生活之影響、

母體之精神生活呈不良狀態者亦可影響於胎兒、例如驚愕、（火災、水災）、失望（如家運傾敗）、悲哀（如失戀、離婚、近親者死亡）、憤怒等、若此諸種精神感動後、母體生活陷於不良、隨亦影響於胎兒故妊娠中妊婦自己之攝生非常重要、電影戲劇等易惹動感情者均不可常接近爲宜、日常接近於妊娠之親友亦不可於妊娠生活狀態上與以影響蓋妊婦之精神狀態對一切事物容易過敏之故也、

二、出生時、

當出生之際、產兒之頭部受以外傷、或血液循環之障礙等對產兒均與以不良影響、母體骨盤狹小或鉗子分娩等、則易使頭部受傷、陣痛微弱、難產等際易使血液循環發生故障、因之產兒頭部與腦內之血液循環亦不良、異常兒每因此而生血液循環障碍時產兒且易陷於假死、呼吸不能、此際宜急速刺激皮膚、旋以人工呼吸、則呼吸即可喚起、

三、出生後

出生後之原因有左記數種、

一疾病、引起精神異常之疾病如下、

如、腦膜炎、腦炎、腦外傷穿孔腦、水頭、小腦、急性熱性傳染病、物質交換器病、佝僂病、中毒性疾患、黴毒、痙攣、顚癇、痲痺、臟躁症、甲狀腺異常、五官器疾患等、

四、不良之生活狀態

精神異常兒之神經系統因先天的遺傳、非常柔弱、再加生後之不良影響、極易患起共溫態、茲舉一二述之、

1、不良之營養、下級社會者、因經濟關係、多無充分之營養、故異常兒較多、

2、不良之居住、居住於卒隊汚濁、狹窄不衛生之處、精神之發育上與以極不良之影響

茲就諸家研究異常兒原因之結果示之如下、

A、出生前之原因	弗魯蓋爾氏	秀岩古氏	四倍爾氏
調査兒童數	二〇三七	一七五	四一六
遺傳	五三、〇%	三一、〇%	二七、〇%
家族之腺病質及結核	二二、九%	——	二三、〇%
家族之酒毒	二一、〇%	一〇、三%	一〇、〇%
母體之感動	一〇、三%	七、〇%	一〇、〇%
血族結婚	四、七%	三、五%	三、〇%
急性病、母體外傷	三、一%	——	二、五%
兩親黴毒	一、〇%	——	五、〇%
B、出生中之原因			
調査兒童數	二〇三七	一七五	四一六
出生後之痙攣子子癇	三三、一%	三四、一%	——
出生後之急性熱性病	二二、〇%	二二、〇%	二七、〇%
腦膜炎及腦出血	八、〇%	六、〇%	九、〇%
虐待及惡化	五、四%	——	——
佝僂病	三、九%	一三、〇%	九、〇%
頭部外傷	三、七%	四、〇%	二〇、%
腺病	〇、一%	二、〇%	——

★　★　★

耳鼻咽喉之衛生（五）（李松林）

小兒之喉頭門戶極狹、一旦發生炎症性腫脹時、則極易惹起狹窄症狀（呼吸困難、）

▲喉頭加答兒

輕症之喉頭加答兒、每因寒冷、塵埃等之刺戟或啼哭、鼻加答兒等而起、多現乾咳、聲音斷嗄、輕熱等症狀、頸部溫罨法、〇、五%之食鹽水或一%之重曹水吸入、注意室內溫濕即可治癒、

▲重症喉頭加答兒

本症又稱格魯布性喉頭炎、共症狀與前述相似、每因鼻加答兒、咽頭炎、氣管枝炎續發或因各種喉頭刺戟均可引起本症、滲出性體質及有腺樣增殖症傾向之小兒、喉頭粘膜高腫度脹、陷於呼吸困難、有時於夜間突然如窒息樣發作、喑氣困難極著明、聲音斷嗄、及大哮樣咳嗽爲本症之本徵、窒息發作經過後、呼吸則恢復安靜狀態、此種發作反復襲來之際則須行氣管切開、

▲白喉

本症起始現咽喉炎之症狀、稍發熱、一晝夜後、一則或兩側口蓋扁挑腺出現灰白色之斑點、迅速變成膜樣蔓延、（謂此膜曰義膜）、甚至蔓延於咽頭部、發熱三十八九度、義膜三—六日間、隔離治癒、重症者、病變由喉頭下行、惹起窒息之危險、因喉頭狹窄、犬哮樣咳嗽及呼吸困難持別劇烈、發病後第二日因心臟衰弱即可死亡、此外白喉尙有起於喉頭部漸向上方口漫蔓者、亦有僅限於喉頭部而不侵犯口腔者、白喉之輕重、按其時期流行之性質及小兒體質之如何而定、一般虛弱兒、蔓延極經速過、百日咳、痲疹後之小兒罹本症者三多危險、白喉菌所産生之毒素、最易侵犯心臟、治療時首宜注意此點、呼吸困難劇烈者宜行氣管切開、一面注射白喉血淸、但注射之前、須訊問有無曾注射該血淸之既往症及過敏症等、

本症經過後、雖護到大量之免疫性、但時常一人有罹本本症數次之例、

預防法、患者隔離居室、用具嚴重消毒、白喉菌放置於乾燥處、能生存一年且保持其傳染性、白喉患者經過數週後、口腔內尙能有該菌（謂此曰保菌者）、雖含嗽、塗藥皆無何效、藉此向周圍傳染於他人、故隔離後之患兒義膜完全脫落後、須再三施行菌檢査、陰性之後、（未完）

家庭衛生（麗）

家庭衛生能直接影響到家庭生活狀態、如果家中對於起居飲食多不講求衛生則家庭生活中、便要招致許多不安樂、甚至發生疾病、倘使家庭中能注意衛生、全家之人康健、則家庭中的生活不但不安適、而且可增無限的快樂、一般家庭中、對於衛生之事項往往不很注意、茲將家庭注意之衛生事項述之如下、

（一）飲食之衛生、病從口入、所以入口之飲食不可不注意之、一、食物應淸潔新鮮、並富於滋養料、二、吃飯宜準時、有一定之分量、吃時須細嚼緩燕、每日三餐之外、可加點心一次、三吃飯時勿用開水送下或湯泡飯、因爲不易消化、四有刺激性的烟酒濃茶咖啡辛辣香料等、最好少吃、五、每日須飲開水、六、飯後休息十分鐘至半小時能助消化、七、飯後吃點水果可以助消化、八、生吃蔬果時、須用溫開水洗淨食果品須去皮以防腸胃病、九、隔夜及腐壞之物、以勿吃爲是、萬勿以節省小費而致生病十、與人同食時宜另用匙箸、

（二）衣服之衛生、衣服之功用在保護體、姑須注意淸潔大小合體溫不在華麗奇異、一宜取質地細軟便於洗滌、二式樣宜取其大小合體、穿着方者便、三顏色夏宜白色、春秋宜淡色、冬季宜深色、四、衣服能保護體溫足矣不宜太多太少五、禁止穿着緊小內衣、六、毛巾浴巾不可隨意取用、以免疾病傳染、七、睡眠時宜穿寬鬆衣服、最好換寬大寢衣、八衣服襯衣及罩衫須勤換洗濯、九、衣服不宜過長過短、十、被褥亦宜勤洗勤晒、

（三）居住之衛生、居住爲吾人休息之場所、即家庭是也、半段之光陰常在居住中過去所以與吾人健康之關係極大一、地位要高爽不宜卑濕且須向南、二、室內宜多開窗戶、使空氣流通、三、室內光綫要充足、但須避去日光直射、四、洒掃宜勤、時用消毒藥水噴洒各處、五、廚房與廁所宜相隔稍遠、六、廚房廁所浴室、宜時常舉行大掃除、七室中如有鼠蠅蚊蟲等、皆要滅除之、最好裝置紗帽、以防共浸入、八、房屋附近不可任意棄傾垃圾灰土、最好能設置垃圾箱一只、九、房屋附近之溝渠務求流通庭中凉處、不可積水十、室中務求整潔和安適、溫度亦要適宜、約在華氏表六十度至七十度爲宜、

（四）日常生活之衛生、吾人平日之生活最易忽略、往往成爲不衛生之習慣、影響身體之不健康、茲不可不注意、一、每日宜早起早睡、成人每日須睡足八小時、兒童每日睡足十小時、睡時須開窗、二睡眠之前不可胡思亂想、又不可將被蓋住頭面、妨礙呼吸、三、每日應定時大便一次、最好在早晨、可免頭痛、口臭、困倦不消化等情、四、早晚與飯後必須漱口、尤以睡眠前刷牙爲要、以免食物變成酸質、而腐蝕牙齒、五、每日在適當之時間、運動一小時或半小時、可以活動血脈、不可過於激烈、如散步柔軟操以及家務工作等最爲相宜、六、洗澡夏日每日一次、冬日每星期一次勞動者不在此例、七、勿隨地吐痰、須吐在痰盂內、咳嗽及打噴嚏時、應用手巾掩自己之口鼻、以免傳染病之蔓延、八坐時不可灣腰、立時應挺胸、九一切雜物果皮不可亂拋、牆壁不可亂塗、不可隨地便溺、十女子不可束胸纏足、

以上所述爲家庭間、必不可少之衛生知識希望注意、

洪荅劍俠圖

第四回

聖主英明廷臣盡忠貶奸佞施行王者道

皇軍勇敢隱士効命掃邪氛大興仁者師

……三八一……（張青山）

能行走。但是他並不感覺痛苦步履如飛。跑的更快。就好像是鄉間的貧苦人。光脚走慣了的一般。共實呢他是顧命的要緊哪。把共他的痛苦。就吓忘了。這就應了成語啦。慌不擇路哇。這逆叛越過一道山嶺。見環山之中。有一座古廟。裝璜壯麗。山門巍峨。來至切近。打算着進廟歇息。偶然醒悟過來。暗道慚愧呀慚愧。我是這方人。難倒說這個廟也忘了嗎。此廟乃是薦福五雲菴是個幼僧廟。我就穿着一條中衣。這個樣子進廟。豈不吓壞了這群尼僧。眉頭一皺。計上心來。飛身越牆。來至廟內。縱上鼓樓。將樓窗劈碎。跳到鼓上。用寶劍將鼓皮划破。鑽入鼓中。暫避一時。想着等到黑了天。再作主張。現在雖然得到安全地。但是他痛定了思痛。千頭萬緒。痛苦到百萬分。回想當初。拜師學藝之後。也會保護鄉里。仗義抗賊。方得到三俠的美名。退隱家居草堂奉親。訓導幼子。閏中閑話。享盡人倫之樂。師兄弟們談文論武。優遊泉林。以納淸閑之福。孰知花不常好月不常圓。否運來臨。錯交了白蓮秀士與徐鴻儒。誤入岐途。只落得身敗名劣。不忠不孝不仁不義之罪。加諸身上。百口難辯。眞箇是一失足而成千古恨。後悔何及。聚九州之鐵鑄此大錯。招惹得異人奇俠。群起而攻天下人與我爲難。此後又應如何呢。反復思想。心灰意懶。壯志消磨。不由得潸然淚下。唉了一聲自言自語的說道。天作孽猶可違。自作孽呼。實在是不可活。正在百難交集。胸心欲碎之際。忽聽得。鼓樓外面。有人念佛的聲音。既而說道。是。何人勞壞鼓樓窗戶。顯係有夕人隱匿其中。快喚火工道人來。捉拿匪人。不得有悞又聽旁邊有人說道。請師傅想情。這匪人。幾個火工道人怎子。就上了鼓樓。可見得不是弱者。既能不用梯能拿他得住呢。依弟子拙見。搬運柴薪。把鼓樓團團圍住。用火焚燒。叫匪人與鼓樓同歸於盡。事後僅不過。修造一所鼓樓而已。所費無幾。豈不省事嗎。又聽那老尼說道。南無阿彌陀佛。善哉善哉。你這個主張確是很好。立命呼喚火工道。搬運柴。薪焚燒。鼓樓。申琪在裏面聽人家要縱火焚燒。不能再爲隱藏。只得高聲喝喊叫道僧衆聽眞。某家並歹非人。乃因被仇人所迫。失足落水在山林晒晾衣裳。又被仇人跟蹤追至。不及穿衣。逃到此處。知道你們這裡。是幼僧廟。故耳在鼓中隱藏。打算等到夜晚。起身投奔他處。將話對你等說明。不用多疑慮。各討方便可也。倘若是不聽我的言語。說不得我赤身跳出。傷了你們的性命。那時悔之晚矣。外面尼僧們一聽此言。齊說阿彌陀佛。阿彌陀佛。我們不放火燒了。請你不要往外跳。申說我沒對你們說嗎。各討方便可也。外面尼僧又問道。施主尊姓大名。請將來歷說明小尼等與你備置衣服遮體。然後請至客堂歇息何必在鼓裡瞎着呢。申琪聞言心中輾轉。暗想此廟。乃是淸淨尼菴。說了眞名實姓。諒沒有多大的關係。想罷遂將根本來歷說出。外面尼僧說。原來是申集的大莊主恕小尼等不知。多有得罪。當命火工道把他們穿的衣裳拿一套來。有一個火工道說道。回稟當家的。我有一套新衣裳。與鞋襪。借給申大莊主穿用。好不好呢。尼僧說你快去拿來得啦。何必說此費話呢。那火工道連聲答應。去了不大的工夫將衣服鞋襪取來。送到鼓樓之中。然後退將出來。把門倒帶上。申琪由鼓中出來。跳至平地。穿好了衣服鞋襪。那可那能合式呢。鞋大脚小。衣服不合体。別管怎麼難看。倒是可以能够見人啦。手提實劍。來至外面。老尼一見。連忙合掌問訊。惡賊抱拳還禮。人家把他讓到了客堂之中。謙遜落座。老尼在主位相陪。開言問道。施主被何人。逼廹到這等地步呢。惡賊那能够說出自己所作所爲呢。他作信口而言。瞎說了一陣。此時小尼姑送上茶來。他正在渴到極點。端盃就飲左一盃右一盞。喝了十數碗茶。把渴勁可解過來了但是餓的心中發了慌啦。本來他又飢又渴。人家這茶淵的旣濃且釅。腹中無食的人。喝了下去。豈能受的住呢茶這種東西醉人。比酒的力量大的多。要打算解過茶醉來。必須多食肉食的東西。立刻就能不醉啦。要是不吃大油賦呀。就得頭迷眼暈。四肢無力。比受了蒙汗藥酒差不多少。此時申琪覺着不好受。就知道是茶喝多啦。急忙向尼僧說道。望祈當家的多慈悲。我腹中飢餓的很啦。尼僧說已然命香積廚備齋。大盞也就快熟啦。申琪只得忍飢等侯。待了好大的工夫。申琪覺着心慌的厲害

招募分社

本報爲謀普及文化、闡揚協和眞諦起見行、擬招募下列各地分社、安廣、（即龍泉鎭）蘭西、淸原、龍王廟、方正北安、瞻楡、開通、密山、璦琿、安圖、琿春、汪淸、和龍、蘿北、湯原鳳山、呼瑪、同江、以及河北山東管轄各縣、（以現無本報分社者）待遇優厚手續簡便有志承辦者、希速函達或面洽本報販賣部是盼

盛京時報販賣部啓

謹防假冒

如欲新精力與新健康請即服

柳屯補藥

身强神旺。則外感難侵。諸体萎弱。則百病叢生。此乃萬古不磨之定理也。

『柳屯補藥』爲一極有價值之恢復健康要藥。全球千萬醫師。由經驗証實之壯補聖品。蓋其功能。開胃補血防癆固精。健肺强心。增勁長力。對於病後體憊血虧。氣虛精枯。最爲相宜。尤其對於食慾不振。久咳多痰。如法服之。不難於短期內。衰頹之狀盡去而康健快樂。垂手而得矣。

包裝　家庭用　三五〇　西西
　　　醫院用　三〇〇〇　西西

滿洲國總批發處

有限股份公司　柳韓洋行

大連市駿河町十九

聯行‥一美國洛山磯・上海・天津・京城

世界之醫壯劑　柳屯補藥

與人体之栄養作用圖解

全國大藥房均有出

NEOTONE

胃病藥　紫樸開鬱丸

來函購藥　郵費免收　半打起碼

【適應症】

1肝鬱氣逆	8蚘蟲攻痛	15多年胃病
2膨悶脹飽	9胃寒腹痛	16常服此藥
3嘔吐酸水	10飲食不消	17皆可消除
4胃口作痛	11胃弱不食	18增進飲食
5食積氣疾	12時常脹痛	19强壯體力
6胸肋串痛	13久治不愈	△每袋四角
7反胃噎嗝	14時愈時犯	△每打四元

【注意】歡迎代理報酬從優如願代理來函接洽

奉天小南關益善藥局發行

神經痛治療藥

舒服靈

張壽甫遺著

醫学衷中參西錄

全壹冊定價壹元五角正

本書爲鹽山張壽甫遺著本范能正公不爲良相必爲良醫之旨廣求方書遠自軒農近至國朝醫述諸家約共搜閱百餘種知本經羅內經爲醫學之鼻祖但晋唐諸】著述均不美備且斤傳斤舊滿洲醫學日進不已非準繩也張君積十數年之經驗兼採西醫之精華發前人所未錄家爲八卷名之曰醫學衷中參西西採化學之理運用於方藥合漢與醫學而融貫爲一誠爲近代不可多得之醫學名著也

外埠函購郵票十足通用

發行所奉天鼓樓北　章福記書局

カワウソ

禦寒品專門

水獺皮張大領

各式皮帽

貨豐價廉

一內設批發部

奉天中街電話（四）二三四七

潤記帽店

經濟與產業

滿洲麻袋聯合會 來週中開催發起人總會

【大連】滿洲麻袋聯合會發起人者、連日會合、努事務之進行、輸出入之實績申達以五日爲締切、而入審查、斯會員實格爲決定、實績之完全作成要慎重、九日來連之湊事務官關于實績作成之規準、對發起人側、加說明兩者之間、有質疑應答、又湊事務官携行聯合會之定款答申規定案等、爲最後案決定之起見、經增井特產課長之說明滿洲國側間現地關東州廳間經協議來週十二、十三日決發起人今開催、又一、二兩月中輸入之新麻袋一千萬枚之配賦、對特產團體諒解、來週中確定後、關於聯合會創立預算及經營決定諸般之經費既達聯合會創立總會開催之時機、

北滿大豆之出貨 十一月中哈鐵管內概況

【哈爾濱】十一月中哈鐵管內大豆出貨概況並檢查概況如左、

一、出廻概況

出廻遲延之新豆入十一月俄然呈活況、初旬早其數對昨年度呈接近、更中旬前年度數字凌駕之盛況、而至月末檢查場之所要枕木漸呈不足、于同時因貨車繰難、輸送不圓滑之結果、不得已爲寄託抑制得當務者側之應急策、謀寄託者並檢查業務之利便、巴日中以總括的好調爲終始、而一面馬車出貨及一日三百台因道路之完全凍結、今後之出貨、一般加共數、

關于舊豆於初旬不過僅一三車之寄託、爾後爲皆無、因管內各主要驛馬車出廻狀況並行市(六〇廻)如左

	台數	相場
興隆鎮	四〇〇	四、三八
綏化	三八〇	四、一五
海倫	五〇〇	四、一〇
北安	一一五	四、〇〇
拉林	三二〇	四、二八
五常	四六〇	四、七一
滿溝	一一〇〇	四、四〇
安達	一〇〇	四、二〇
阿城	一一五	四、四〇
珠河	二〇〇	四、五一
双城堡	六五〇	四、三六
田舍河	七五〇	四、四四
陶賴昭	三二五	四、三九
窰門	三三〇	三、八四

二、檢查概況

月間國營總檢查數、四七六〇車內、合格四、四八一車比前年同期之總數三、六一七年爲二四、〇%、一、一四三年又於混保受入數、日間總寄託四、四八九車內、合格一等一〇一四車、二等二、五〇四車三等四七四車、四等二八二車合計四、二七四年比前年同期一九、四%增表示八六一年合線別混保合格並不合格數左

(單位車)

	合格	不合格
濱北線	一、三八四	一〇九
拉濱線	六五二	三五
八管區	一三〇	四
濱洲線	一八八	一九
濱綏線	一〇三	三
京濱線	一、九一七	四五
合計	四、二七四	二一五
前年同期	三、四一三	
比較增	八、六一	

北滿沿線之糧穀 因出廻本格化大豆激增

【哈市七日發】北滿經調調查十一月下旬末現在北滿各鐵道沿線主要地穀物存貨如左

(單位瓩)

大豆	一五八、三五八
小麥	四五、〇五七
豆粗	六、九九六
豆油	八〇九
麥粉	五、六三三
高粱	一六、一二一
粟	四、八八二
玉蜀黍	二四、九七七
蘇子	三〇、三〇〇
小麻子	一、六五〇
其他	三一六、四二七

比前年同期呈示一八一、八〇〇瓩之減少、比前旬末因出廻本格化大豆之約倍額、七七、八六六瓩、爲主軸、小麥、高粱、玉蜀、蘇子共他因雜穀等之各店增加、結局呈一一九、〇七六瓩激增中大豆及小麥之各線別存粟如左、

(單位瓩)

	大豆	小麥
哈爾濱管區	一〇・一〇一	〇・六九九
濱北線	四・七六〇	一六・三一〇
松花江線	二・八一五	七・〇九〇
京濱線	二七・五一〇	〇・三六八
拉濱線	一六・四六五	〇・一四三
濱綏線	六・六三〇	〇・一八〇
虎黑線	〇・一三〇	
圖桂線	八・四八八	三・四二四
濱州線	一〇・十五〇	八・九四二
北寧虎黑線	三〇・六二〇	七・九四〇
合計	一五八・三三八	四五・〇五七
前旬前	八〇・四九二	三九・八二三
同期	一二九・八九九	一二三・三九〇

主要三品之十一月輸出

【大連】依滿洲重要物組合調查十一月中大連港輸出特產物概數、反大豆之對歐洲輸出不振向日本向入內地油房操業期需要旺盛比前年同期呈增加、又對華輸出亦相當呈云好調主要三品之住向別數量如左

(單位噸)

△大豆 住向地	本年十一月中	前年同期
日本	七九・〇一〇	四〇・五六七
歐洲	一九・〇九九	一二五・二五七
南洋		
中國	五・二三〇	三、
朝鮮		
合計	一二三・三六〇	一六五・九三六

△豆油		
日本	五〇・七四六	一四・三一〇
歐洲	四八〇	六一五
米國	一・一八八	六二一
南洋		四〇
中國	一二八	七
朝鮮	一・五三〇	九〇
合計	五三・九九	二五・六七〇

△豆油		
日本	一五	
歐洲	四五八	四・〇五一
米國	一四	十八九
南洋	五	七
中國	二・一八五	一七
朝鮮	二	一
合計	二・六七九	四・八九八

華北棉統制問題 割當決定有迂余曲折

【北京】華北棉花統制問題、義因臨時政府之輸出許可制度、許可制發令印第一步、引續關于仕向地別配賦重現地各方面並內部交涉、華北現地當局期來十五、六日頃、在北京開催會議、更在上海新京北京開催會合議、召集滿洲上海並青島、濟南等之各關係機關及當業者、關于右配賦致現地案之最後的決定本年度北支線出貨額達三百萬担各方面之需要總額預想五百十萬担、共圓滑調整、極相當複雜、本年度內輸出分包含如何如何之問題現地及內地之配賦正式決定預想迂余曲折、現地當局、爲左記根本方針、圓普羅克內採物資之圓滑交流並現地中心主義、爲頗注目、

一、照應日滿華普羅克之確立眞義、普羅克內各國之物資融通圓滑化之起見、綏和圓普羅克之輸出制限、對輸出企圖內地綿製品雜貨等之輸入又對滿洲希望、木材雜穀等之輸入、將來迄滿華通商協定使造出

二、華北棉原則上華北地方紡績持加考慮操短等、避之不得已之場合、操短華使比較的減少、

日滿華鐵鑛增產 謀鐵礦國策之具体化

【東京九日發】爲日滿華一休鑛鐵增產計畫之圓滑促進之起見、鐵鑛聯盟總會、在九日工業俱樂部開催理事會該問題爲中心協議之結果、今後事檢討之重點定於左、

一、日滿華一休鐵鑛增產計畫之現狀…

一…爲對應增產計畫遂行之起見、日滿華經濟普羅克內充實鐵鑛資源開發可能力、

一、於日滿華鐵鑛之調整方策爲該審議方法、鐵鑛聯盟內設持別委員會一方、過般新設之參加制活用日滿華一體之諸鐵鑛國策之具體化而持別委員會以委員若干名、爲組織使委員及委員爲爲構成

就任棉業理事 前田氏談話

決辭奉天省警務廳長就任新設棉業統制會社理事之前田良次氏、在警務廳長室對記者談稱如下、

因患糖尿病、體質甚弱、即地方巡視、亦派遣代理、如此實不濟事、故願辭職、余山濱江省警務廳長轉奉天省、自着警察服以來迄今四年、在哈爾濱接收北鐵、在奉天值去年治廢行政權移讓時、均覺極忙、從今解職後、仍當循國策努力、今入新會社乃奉中央之命云云、

滿洲中央銀行內 日銀之計算機關

【東京九日】日銀襄自本年一月二日、一年爲期限、對滿洲中銀設定一億圓之供託機關俱與期限滿了、更改之、更決一年間同信託機關、於滿業創立之際、對滿業隨伴滿洲國政府之現金出資一億圓、爲滿洲中銀之圓資金之强補起見、爲設定於滿業之內地之所要物資輸入之際、滿洲中銀之圓中金不足之場合爲使用豫定、然本年中遂不得使用之機爲綜了於今回契約更改之際、條件全爲前回同樣、限定滿業關係、現在滿洲中銀相當保有日本公債有(七、八千萬圓)今後圓資金、必要之場合、以日本公債爲抵押、急日銀放欵、

滿洲國產業部官房 設置物資動員科

【新京】產業部爲謀物動計畫圓滑進行、將於來年度、在官房設置物資動員科、與企畫處、企畫委員會取以緊密聯絡、專事各種物資需給計畫之立案、該科長擬由簡任級中選任、據觀近將由商工省轉出適任者、

主辦 盛京時報社 後援 奉天中央放送局

中央大戲院

奉天北市場 電話二一 三五〇〇

售票處 大源順 洪順絲房 吉天絲房 老華永合 萃和金店 盛新飯店 最照像館 義興源 稻香村記 福增東合

注意

康德五年十二月十一日 星期日 舊曆十月二十日晚場

早演

劉硯亭 青峰寨

計硯芬 江世玉 羅文元 花田錯

楊盛春 李世琦 韓盛信 張連亭 戰浦陽

譚富英 譚世英 計硯芬 劉硯亭 富蕙 茹富蕙 哈寶山 盛山 何盛清 陳麗芳 江世玉 羅文元 打魚殺家

晚演

蓋世傑 李硯亭 嘉興府

計硯芬 李世琦 江世玉 如富惠 馬上緣

楊盛春 韓盛信 張連亭 譚世英 鐵龍山

陳麗芳 三擊掌

譚富英 羅文元 譚世英 哈寶山 劉硯亭 茹富蕙 宋繼亭 李世琦 問樵鬧府打棍出箱

票價 頭等包廂 貳拾元 前池 二元 兩廊 三座 八角 散座 一元 前座 二元 廊座 學生 幼童 半價

本院爲優待諸君經濟起見、特於書夜兩廊施行二元五角、散座八角頭等座、元同期十六日起、特別價目、此啓

奉天醫科大學籌備處(小河沿奉天醫科專門學校舊址)招生廣告

(1)額數 約二十名(限滿籍男女學生)

(2)資格 具有與康德五年一月一日後新學制之男女國民高等學校畢業者或具有同等程度以上學力者(例如高級中學或師範一年修了以上者)

(3)年齡 十八歲以上

(4)報名日期 自康德五年十二月一日起至同月三十一號止

(5)考試日期 康德六年一月十二號及十三號

(6)考試科目 (一)學力檢定國文日語、英文、物理、化學、數學、(二)體格檢查

(7)修業年限 四年(畢業後得在醫院實習一年不收學費)

(8)報名處及考試處 奉天市小河沿奉天醫科大學籌備處

(9)報名手續 (一)納受驗料國幣三元(錄取與否概不退還)(二)塡寫報名書(報名處發給)(三)塡具入學志願書(報名後發給)(四)像片 最近二寸半身免冠像片三份(五)信封一個將本人姓名及通信處詳細繕清並粘足郵票以備錄取後通知

(10)簡章 函索附郵票二分即寄

奉天同文商業學校入學須知(本科)

一、招生額數 五十名

一、學科目 國民道德、日語、滿語、商事要項、簿記、珠算、商業算術、數學、地理、法制經濟、公文翻譯、日滿文打字、商業實務、體育

一、修業年限 三年卒業

一、入學資格 於康德六年十七歲以上至二十二歲 以下舊制初級中學校卒業並有同等以上學力者

一、入學試驗日時 自陽曆十二月十四日至十二月十七日每日九點鐘開始但試驗日未到者或不如定時到者消滅試驗資格

一、試驗科目 日語、滿語、常識、數學、口試、驗身

一、試驗應號數 試驗號數與報名費收單號數相同故須記準爲要

一、試驗携帶物件 鉛筆或鋼筆

一、報名期 陽歷十二月十二日截止

一、報名手續 至本校塡具報名單交存卒業證書或卒業公函同等學力者只報學歷交存半身二寸像片一張 交納報名費貳圓但所交之報名費概不退回

一、試驗發表及開學日時 陽歷十二月十七日午後四點鐘但至發表時間即合格者如不照是時到校則消滅入學資格

一、宿舍 本校無有宿舍學生自覓店住

欲知詳細可至本校事務室或就近初級中學校詢問可也

運動界之後援

人所獲勝利、甚於運動場上敝店之備品、共特點人皆知

一、設備齊全 一、樣式趨新

一、尺度準確 一、質料耐用

現在體育風行猛進之期時店爲要應附社會之需而作各種體育用具

製造 輸入 批發 奉天鼓樓北 天德信商店

電話 二四〇〇一號 二四〇〇二號 二四〇〇三號 二四〇〇四號 二四〇〇五號 倉庫用 二五一三號 西號用 二一七三號

本支店所在地 奉天 吉林 青島 大阪 哈爾濱 大連 天津 新京 營口 北平

哈爾濱道外正陽六道街口 柯爾登洋行 經理

各埠經理處 大連 華泰西 營口 中西 奉天 安東 華泰 中西 五州 錦州 瑞祥泰 新京 中西 吉林 五州 黑龍江 洮南 和發 四平

新高香蕉糖

少爺。小姐們的伴侶

新高香蕉糖

新高駱駝

上野醫學博士指導

維他命A・B・C・D・充分含有

讀書。運動。散步等莫忘携帶與愛用

附帶彩品

新高製菓大連工場

肺癆(肺結核) 營養及治療劑

本劑之主成分、爲動物性蛋白質之曾經人工消化者、對人體得無勞胃腸、而補充體內蛋白質之不足、以造血肥肌、同時又能輔助消化、催進食慾、以增加人體之自然治癒力與抵抗力、是以用於抵抗薄弱之肺癆病人、本係最良補劑、加之副成分拐阿可爾硫基酸鉀、對於呼吸器疾患、又有特殊作用、然則本劑對於肺癆病人其得衆收營養與治療之徹底效果也明已。」

(詳細仿單 函索即寄)

【主治範圍】

肺癆 呼吸器病

貧血 食慾不振

病後衰弱 產前產後

虛弱兒童 神經衰弱

營養不良 消化器病

精力疲乏 心身過勞

【包裝】 小瓶 一五〇瓦 中瓶 二五〇瓦 大瓶 五〇〇瓦

株式會社 武田長兵衛商店 總行 日本大阪市東區道修町 支店 奉天市春日町十三番地

各大藥房 均有經售

拐阿可爾 保利他民(ポリタミン)

盛京時報

晨刊

晚晨刊共三大張半

本報價目本埠每份每月一圓四角（國幣）外埠郵費在內每份每月一圓六角（國幣）零售每份六分（國幣）廣告刊費五號字每行十三字一日二圓（國幣）長期另議
發行人 染谷保藏　編輯人 菊池貞二　印刷人 東光明
發行所 奉天隅田町九番地 盛京時報社
電話（編輯部二一三二八二番 營業部二一二〇二二番）城內直賣所四一八九七番 振替口座奉天一二三六八號
各埠支社 新京東六馬路 哈爾濱新八站承德街 大連榮町二番地 大阪北區堂島濱通一

時論

巴勒斯坦之紛擾（四）

七。與意大利之關係　於巴勒斯坦民族鬥爭及反英抗爭之激化。意大利對回政策亦爲一大原因。意大利以往因其貿易政策之必要。對回教諸國之民族運動。常立於同情之立場。故於一九三五年意阿戰爭開始後。英國動員其支配下所有全通信網。實行反意宣傳。對此意大利以阿拉伯語盛行廣播反英宣傳。於一九三六年巴勒斯坦阿拉伯人之反英運動。實由意大利宣傳而躍起同時意對阿拉伯人。且予以經濟之援助。其後意相莫索里尼於訪問立比亞之時。又於回人羣衆之前。宣言意大利爲回教徒之保護者。嗣後意對回政策。節節進行。而巴勒斯坦之反英抗爭。亦益爲活躍。

因是當英意開始談判之際。當巴勒斯坦三分案發表之際。意即要請意中止反英宣傳。於英意協定中亦含有阿拉伯問題。然英意利害。根本衝突。意不特對巴勒斯坦更向全世界之回教徒。鼓吹反英思想。此爲意既下對外政策之一根本方策也。

八。巴勒斯坦問題與遠東　中國事變友邦日軍現正節節奏功。廣東漢口相繼攻克。殊堪慶幸。於此時西歐祖蔣之英帝國。於其戰略上交通上非常重要之巴勒斯坦。有民族之紛擾。於英遠東政策自必減削共幾分之勢力。加之阿拉伯人之反英。關聯全回教徒之運動。確爲不可忽視之問題。

日本於日俄戰時。戰勝帝俄。對亞細亞被壓迫諸民族。均與以偉大之影響。爲世人所周知。就中於西南亞細亞之回教徒。時蒙歐羅巴之直接壓迫。以日本決能打破世界第一陸軍國之帝俄。故不特異常所喜。且又得到絕大之自信。最近往該地旅行者歸。皆傳述回教徒對日本信賴極深。然則東洋諸民族。對巴勒斯坦之紛擾。不應只取隔岸觀火之態度。而以爲與己漠不相關也。（國際時報）

新航空總監親補式

【東京十日電】對東條英機中將之陸軍航空總監親補式、十日上午十時、在宮中、因近衛首相政躬違和、由米內海相侍立舉行矣

鹿島丸輪航 就上海航路

【東京十日電】日本郵船會社、以華中及華南方面、在日軍保護之下、治安業已恢復、日本內地與新興中國間之上海航路、最近客貨激增、故曾臨時使大洋丸及北野丸就航、茲爲再加緩和計、使歐洲航路之鹿島丸 僅航行兩次、該船第一次日程、十四日自橫濱出發、二十二日抵上海云、

華北宣撫班活躍狀況

捨死忘生奉公 於流血中挺身指導民衆（三）

華北之農村、因以上如斯實績、殊感日軍之仁慈、衷心信賴、無以復加而對諸愛護鐵路事宜、彼等亦積極的予以協力、即係彼等爲守護鐵路計、竟成立以高粱殼泥濘所成之監視所、各自分別交代、以從事守護鐵路、雖值氾濫之期、亦終宵爲之警戒、且數十百里之道路、亦毫不厭煩、而携來匪賊之情報等、有時或竟犠牲其生命、勇往直前、不以爲意、必冒險進行以給與之、鐵路因係大陸之動脈、乃加意確保、以使其沿線居民之生活、爲之向上、俾爲將來建設新中國之根幹、目下日軍於全中國之鐵路中實已占領其三分之二、此鐵路沿線之居民、概已諒解日方之眞意、邇來彼等居民均已進而與日軍有所協力矣、此事日軍自不待言、即新政府以及近將設立之華北交通會社、亦均以確保鐵路沿線之治安爲第一要務、而擬於其基礎之上、以施行產業及文化之開發、即係具體的非僅於沿線居民之下、組織鐵路愛護村、以從事愛護或警戒其鐵路、並且施以自衛團的訓練、以使之防止兵匪之侵入或襲擊、此種組織總係以確保治安之區域爲基幹、然後再漸次普及於僻遠之鄉、此即採腹地亦使之明朗化之方針也、

新民運動愈將擴大

定期成立一週年積極活動

任王揖唐氏爲新副會長

【北京十日電】華北臨時政府治下之新民會、以本月廿四日爲成立一周年紀念日、爲藉此一周年紀念機會、更期今後之運動有所加强擴大、分外活動計、已定在此紀念式典前後、正式發表此八日以來實現延期之新民會新陣容、即已決定華北臨時政府行政委員會委員長王克敏氏爲會長、另以王揖唐氏爲副會長、於此使新運動根本一新、與臨時政府表裏渾爲一體、展開全面的政治運動、是以王克敏與王揖唐兩氏、以兼任政府地位之形式、出首致力新民運動者、原治加强運動本身之迫力、故今分新民運動當可日益向上也故而於王揖唐副會長之外、今亦有另增副會長一人之案、但目下尚在研究中、據觀新民運動、因前副會長張燕卿氏前已辭職、今後自以王克敏、王揖唐、繆斌（中央指導部長）及早川三郎（該部次長）等四氏之人的鞏固結合展開、而劃一新轉機也云

批評日陸軍更動

山脇新次官 爲曾提唱總動員法者

空軍陣 更將整備

【東京十日電】於十日發令之陸軍定期異動、爲數較例年略減少、然於共質的內容、參謀次長、陸軍次官、航空總監等重要地位之異動、殊值注目、尤以板垣陸相之臂助 東條中將轉任航空總監、誠可謂爲榮轉、尚不足經半載、即見更迭、乃所未曾見者、而佐藤 情報部長在職五月即行囑出整備强化陸軍之航空陣容、使俊秀之 集中一處、圍繞板 垣陸相之幕 僚部襲更迭軍務局長、 轉入町尻 軍務飯沼人事兩局長今東條中將轉去山脇中將任次官、清水大佐接佐藤前報道部長之任完全而目一新之海軍陣容、益加强化矣、而異動中最值注目者爲東 條中 將轉爲首任航空總鑑於 此次事變實 戰之經驗對陸軍航空之陣容作空前整備該中將之建設的才幹及實行力殊堪期待、新次官山脇中將 乃陸軍部首屈一指之熟悉波蘭者以 往從事之日 軍令系統、十年十二月自波蘭歸國任陸軍省整備局長、提倡國家總動員法、前於議會爲陸軍省政府委員努力於法案之成立、爲人過厚其內面强靭之實與町尻軍務局長酷似、今後二氏輔佐板垣陸相 强化國家總 動員體制、爲結成一體之次官也、新參謀次長中島 中將士官學校十八期生、輔佐參謀總長宮殿下拔擢爲參謀次長之要職、乃非常之榮轉、多年爲侍從武官、於側近効忠、爲人謹嚴過厚、對戰 術爲陸軍界 之權威者、航空總監部總務部長 鈴木少 將歷任參謀本部作戰課長野砲部隊兵等、後轉航空兵科爲博學之士航空教育部長安部 定少將前服務航空本部、又在飛行學校飛行聯隊勤務、此次事變出動第一線、獲得許多貴重體驗、今任此新任空總監部教育部長、爲最適在者云、

新情報部長略歷

【東京十日電】陸軍省初任情報部長佐藤大佐後任之淸水盛明大佐、爲部內情報宣傳之佼佼者、原籍愛知縣、出身於陸士廿九期砲兵科、年四十三歲、本年七月、昇爲砲兵大佐、昭和十一年九月設內閣情報部時、任情報官、創刊愛國行進曲週報、字眞週報等、對於情報宣傳、早爲部內外器重、今於時局多端之際、由大佐任此職、莫不認爲較誰適任、其手腕大可期待、

川脇新次官略歷

【東京十日電】新任陸軍次官之山脇中將、高知縣人、現年五十三歲、卒業於陸大十八期步兵科、自陸大得優等成績畢業後、歷任參謀本部課長兼陸大兵學教官、步兵第廿三聯隊長、駐波公使館武官、陸軍省整備局長等要職、昭和十二年十二月、昇任爲中將、於本年月之調動、任教育總監部本部部長、在軍部內爲一熟悉波蘭者、溫可厚親之武人

中島參謀次長略歷

【東京十日電】新參謀次長中島中將、係山形縣人、現年五十三歲、畢業於陸軍士官學校第十八期步兵科、而自陸大畢業後、駐法、畢業於法國陸大、歷任陸大兵學教官、參謀本部員、步兵第七十七聯隊長、侍從武官、纖補參謀總務部長、今年三月進級 陸軍中將、實一謹嚴之典型軍人云、

海軍航空隊 猛炸桂平等處

【上海九日電】艦隊報道部發表、一、七日於華南方面、海軍航空部隊桂平改擊部隊、衝破遮蔽內陸一帶之密雲、實行桂平、貴縣（廣西省）方面偵察攻擊、於桂平方面發見敵軍用舟艇五十隻、加以猛炸、炸毀十餘隻、將其驅散、又對桂平市街軍事施設、予以莫大損失又飛往北方方面之一部隊、於淸遠下流、猛炸敵砲艦一隻及小型軍用船一隻將其炸毀、

二、八日於華南方面、海軍航空隊之一部隊、攻擊粵漢鐵路樂昌、炸毀機關車兩輛、貨車十五輛並炸斷線路數處、其他攻擊部隊、於英德及清遠附近炸毀敵軍用舟艇數隻、

漢陽治維會成立

【漢陽十日電】漢陽治安維持會成立大會、已於十日中午在舊縣政府盛大舉行、出席者華方計有會長張杏菅、副會長蕭登雲、以及各界代表百餘人、日方則有森岡特務部長列席、首由張會長致就任辭後、並即席發表宣言、大意爲打倒以容共政策而作無益戰爭之蔣政權、向建設以日華親善互讓爲理想中之新中國而邁進、其次由森岡特務部長致祝詞、於是式終、至此、漢口、武昌、漢陽三地民衆自治之組織、全部完成云、

汎美會議已開幕

共同防衛案成立無望

【利馬九日電】第八回汎美會議、於祕魯外相霽齊亞氏司會之下、九日午後開會、有投票權之代表百七出席、依祕魯大總統貝阿比迭斯氏之歡迎演說、於拍手裡終了開會式、會議十日午後、以祕魯外相昆齊氏及阿根廷外相甘迭羅氏並美國國務長官哈爾氏之演說、當入於本格的討議、

【紐約十日電】今回在利馬舉行之第八回汎美會議中、極堪注目之處、即在美國政府所提唱之汎美共同防衛協家案、該案以阻止全體主義國家之進出爲目的者也、關於此事、據紐約赫拉爾特報九日特電云、該協定之締結、無望成立、即共報道如左、凡美共同防衛協定、管於八日哈爾美國代表與各國代表舉行會議時、早已判明其無望性、各國代表、爲備戰爭之脅威、正在考慮締結新商業條約、以智利代表爲中心、製作基礎業已進行、

★　★　★

增稅二億圓之譜

日當局現研究具體辦法

【東京十日電】日本明年度臨時軍事費預算、預想總額可達六十億元上下、爲此財源之新規公債、其發行額大致亦當超過五十億元、而大藏省主稅局、同時關於新規增稅、亦本諸『新規公債之付息財源、求之於租稅收入者、所以謀財政堅實化也』『時局產業臨時利益固屬增加、但另一方面、則犧牲的產業致國民所得減少、因以發生不均衡、故注意課是正之』、『務須力謀國民儲蓄增加、防止惡性貨幣膨脹』等理由、以爲必須增稅二億元之譜、故就其具體方策、進行種種研究、然池田藏相本身、關於此點雖尚未表示明確之意、但毛利東京票據交換所理事長、前於大阪銀行大會席上、亦已力陳斷行增稅之必要、而財界空氣、亦認淸不得已漸次增稅之情勢、是以藏相關於增稅事、或恐於年內下政治的獨裁云、

近衛首相因患病

中止在大阪舉行講演會

【東京十日電】近衛首相因九日以來感冒風寒、十日朝受宮川博士之診斷、因微熱、故須有一兩日之靜養、所以中止十日午後一時東京驛發西下之預定、而十一日午後七時於大阪中之島公堂之講演會亦因之取消云、

蘇聯不法層出不窮

壓迫日北樺太石油制權當發嚴抗

【東京十日電】蘇聯政府遷延日蘇漁業修正協定簽字之國際的義務、出不信之態度、而最近對日本北樺太石油利權、又加以不當壓迫、此爲故意曲解北樺太石油利權契約中雇傭人員比率適用上之解釋、而策謀强制追出日本勞働者最近之蘇聯態度、對於石油利權之日本採油手段、採取不當壓迫策之形態、此爲否定依日蘇基本條約利權契約所約束之石油利權、日本帝國政府、爲擁護正當利權、不得不促蘇聯之猛省、外務省十日午前、向在莫斯哥東鄉大使發訓令、爲要求蘇聯政府反省、定使嚴抗、

東鄉大使發嚴抗

【東京十日電】東鄉駐蘇大使、八日會訪蘇聯外委李 維諾夫於外交人民委員部、關於日蘇漁業修正協定之正式簽字、有所詳談、但蘇方他不改其不信態度、故日外務省、十日上午又發出訓令矣、由此觀之、東鄉大使最近除對北樺太煤油利權問題嚴抗議外、關於漁業條約正式簽字、亦作決定的交涉云、

無理追放日勞働者

日外務當局發表眞相

【東京十日電】外務省情報部、關於蘇聯側强制逐出北樺太石油利權勞働者問題、十日發表如左、

我北樺太之石油利權企業、因本年蘇側不法壓迫、極端限制雇入勞働者、以致全部患勞力不定、尤以加且格里鑛場、自本年將原由開始向日本運出痛感不便、且於十一月中旬之終航期迫近之際、該蘇聯官憲漠視利權契約、强制要求將該鑛場之日人勞働者七十二名即時退去、該地會社求諸駐蘇大使館與莫斯科中央當局再三嚴重折衝之結果、始大致得延用六十名之解決、而該現地官憲仍忽視其中央交涉、以種種字句執拗强制退去、會社側不得已於十一月廿日將五十名日人先乘終航船、一方關於該地方官憲之不法措置、廿三日由駐蘇大使館對蘇聯中央當局嚴重抗議、且强制要求許可終航船在鄂哈寄港、及該等日人在鄂哈上陸而滯在、蘇側對此亦同意電訊現地官憲正式約束、而鄂哈官憲復全然忽視其中央命令及駐鄂哈領事之要求、不許登陸、乃於十一月卅日使將前記日人全部送還日本、對此中央及地方官憲開之無統制之蘇聯官憲不信行爲、十二月一日由駐蘇大使館對蘇方外務部嚴重抗議、並强求是正無理已極之壓迫態度成爲問題者有加且格里鑛場及鄂哈鑛場以下重要者該鑛場之採油、今後殆不可能、已與會社側以莫大損害而蘇聯似因逐出前述五十五名日人成功而得自信、現地之官憲、十二月二日復要求將加且格里鑛場之日人勞働者六十七名即時退出、會社對此、不勝啞然、至實現該要求時、該鑛場遂不得不暫時閉鎖、駐鄂哈領事對當地外交代表、嚴重要求即時撤回此種不法要求、並電達駐蘇大使館、喚起中央當局之注意、要之蘇方最近對石油利權之態度、可斷定爲以一切手段對石油利權實體之採油、作有組織的妨害抑制、例如對勞力大加限制、使鄂哈及加且格里舊鑛場之採油業愈加縮小、或禁止掘鑿新優良採掘鑛區之艾哈必第二區及加且格里第一區之油井使不能採油、或妨碍客歲試掘成功之艾哈必第一區試掘鑛區之變更之採掘鑛區使不能作採油準備、均顯明之一例也、是以對用日蘇基本條約及利權契約明白約定之油利權自體之否定等情、日方嚴重要求蘇聯之反省、以擁護國家的權益、

日駐蘇東鄉大使 訪晤李維諾夫

【莫斯科九日電】日駐蘇東鄉大使、八日到外務人民委員部、訪晤李維諾夫外務人民委員、仍繼十一月廿五日會見之後、關於漁約簽字問題、闡明日本政府之立場、並交換意見、

陸軍航空隊 猛炸鐵道輸送機關

【廣東十日電】華南派遣軍報道部發表、日陸軍航空部隊、九日猛炸粵漢路樂縣以南敵鐵道輸送機關、炸毀機關車七輛、客車、貨車、約六十輛、及軍事施設

日海軍昨發令 創設航空聯合隊

【東京十日電】日本海軍前曾新設鈴鹿、筑波、鹿島、大分四航空隊、藉以加强補充海軍航空勢力、茲更爲航空術之研究、充實關於航空之實驗研究等、已指定其中筑波、鹿島、鈴鹿三航空隊爲訓練航空隊、且因對其須有統轄、故設置海軍航空聯合隊、此事已以十日官報發表矣、據此則以上述之航空隊新編爲練習、聯合航空隊、使海軍航空兵力之組織的加强、更臻於進展云、

續陸軍更動

【東京十日電】
砲兵大佐 入江莞再 補陸軍航空學校幹事
步兵大佐 久野村桃代 補教育總監部課長

望奎縣招墾地整備委員會佈告

望行拓第一〇號之二

關於招墾地買收之件

爲佈告事查我國爲促進日滿親善開發產業起見商承友邦日本遴選優秀農民移植本縣開發荒蕪土地以期日滿永久不可分離並促共存共榮之實現本縣於十一月二十五日成立招墾地整備委員會買收區域踏查已定同時經土地買收會議一致通過至於買收手續及辦法擇要列後望整備區域內土地所有者嚴尊各項速行繳照爲要如逾期不繳即以地主不在段辦理由本署代辦一切案綿產權萬勿延悞切切此佈

一、買收區域　沿江十三井　廂白十三井　坤字四段窪荒　坤字三段窪荒　坤字二段窪荒　荒地帶
二、收照日期　康德五年十二月二十日爲限
三、收照地址　望奎縣招墾地整備委員會（本署拓政股）
四、收照丟失　或抵押於他人者須由該管村長備具証明書來署聲明

康德五年十一月二十日

望奎縣長 招墾地整備委員長 王祝齡

感謝第三軍管區崔勝暨白慶部隊之德政

濛江向稱匪藪事變以還於茲爲烈尤以我龍泉鎮適當要衝因而國軍駐防恒在一營以上顧數年來雖迭經更防對於民情迄少顧念惟自第三軍管區崔勝白慶兩部隊移駐斯邑不但於民絲毫無擾更在掃清匪患之餘率同全體士兵幫助村民割收農禾舖修道路背運木料雪地氷天勞瘁同嘗種種德政不一而足民等身受之餘難安緘默用抒端報以鳴謝意庶陽春有脚無地不暇口碑載道吾心斯安耳

濛江縣 龍泉鎮商民 全體

股票遺失作廢

敝人有奉天紡紗廠綸字七七七號股票一張作股票單一紙並名戳一個不愼遺失無論何人拾得概作無效特此登報聲明

翟克欽 啓

聲明作廢

鄙人李殿甲領有滿洲商業股份有限公司三字第壹號股據一張計一百八十股第三十八號一張計六十股因不愼遺失除請補發外前項股據無論落於何人之手概作廢紙特此聲明

李殿甲 啓

失照聲明

本人領名坐落瀋陽縣北八區裕民村關村柳條河下則地拾捌畝計二段一段東至卞姓西至白姓南至董姓北至鄭姓一段東至白姓西至黃姓南至董姓北至鄭姓於康德三年四月三十日領得瀋字五五號戶管一張因不愼遺失特登報作廢

聲明人 董栢齡

招募司機修理工人

一、日滿人均可採用十數名熟練的工人
二、試傭後爲正式
三、希望者親持履歷書來社面洽

豐樂胡同
新京交通株式會社

奉天 中央大旅社開幕

敬啓者本社爲應社會之需要及便利紳商士媛旅行團体各界飲食寄宿起見茲於奉天市中心鼓樓南大街建築磁磚大樓一百餘間內設旅客滿餐西餐吃茶撞球沐浴理髮禮堂樓頂花園汽車等部如蒙惠顧無任歡迎今將本社特色列左
磁磚大樓一百餘間光線充足空氣新鮮奉市中心交通利便電燈電話電鈴電扇宿屋撞球樓頂花園喜壽禮堂酒席便飯中西飲菜食美味茶點煖氣池塘水沖大便臉盆澡盆設備完善自來熱水境一般被褥汽車新鮮非凡月房包飯特別省錢房價低廉每間一元優待旅行團體參觀茶役殷勤全經訓練便利社會眞不虛談

奉天市城內鼓樓南大街路東
中央大旅社謹啓
電話（四）長二二六六 二一二六三六番

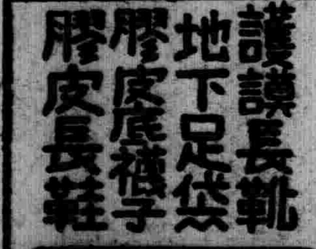

護謨長靴
地下足袋
膠底襪子
膠皮長鞋
奉天加茂町二十二
一菱洋行

爲交流刷新中央地方人事 始有此次異動
縣長適用簡任制並充實警務機構

【新京專電】滿洲國政府此次人事異動、主要爲補充滿系內務局監査處長以前之遺缺、根據去年之官制、自此次始、以簡任制任命縣長、本乎此而使交流刷新中央及地方之人事、至於省廳長級日系之更動、除簡任轉出協和會及入特殊會社以外、爲適應新情勢、關於力謀充實警務機構一點、頗堪刮目以待云、

總務廳秘書官兼參事官　崔正需
任總務廳理事官兼參事官
叙薦任二等
補官房庶務科長
主計處司計科長徐漸九

任撫順市長
叙荐任二等
瀋陽縣長　李端
任長春縣長
交通部參事官兼秘書官　王國海

任總務廳秘書官叙薦任三等
興安北省警務廳長　谷口慶弘
興安南省警務廳長　會根忠一
依願免本官（各通）
因會根氏入協和會
安東省社會科長韓守武
補安東省官房土地室長
奉天市管財科長康昌燮
補安東省社會科長叙荐任三等

異動主要者

【又電】滿洲國政府、因新官制之公布、會企圖此實際的運用、與施政之圓滑化、而以翼日之協和會機構改革爲機會、互中央及地方、爲圖人事交流刷新、於九日之臨時國務院會議、決定協和會轉出者、定爲其他薦任補充、以十日令發表六十四名之異動、又此次異動之省長、市長、副縣長以下主要者如左、（關於奉天省者、已誌本報、）

內務局理事官　星子敏雄
任安東省警務廳長
叙薦任一等
外務局理事官　森豐
任吉林省警務廳長
叙薦任一等
治安部理事官　村井矢之助
任熱河省警務廳長
叙薦任二等
濱江省雙城縣副縣長　中島健治
任興安北省警務廳長
叙薦任二等
濱江省警務科　神子勇
任興安南省警務廳長
叙薦任二等

奉天市行政處長耿熙旭
任營口市長
叙薦任一等
經濟部財務職員養成所教授　章俊民
任奉天市行政處長
叙荐任二等
內務局庶務科長王純古
任錦州省實業廳長
敘薦任二等
撫順副市長　郎賓森
任間島省實業廳長
叙荐任二等
總務廳庶務科長丁波
任遼陽市長
叙荐任二等

牡丹江省經理科長　洪永善
補奉天省管理科長叙薦任二等
通商事務官　久保三九郎
補復縣庶務科長
奉天省理事官（國民教育）金亞鐸
科長
任內務局理事官、叙荐任二等
補庶務科長

現行勤勞所得稅法改正 自明年元旦施行

【新京專電】勤勞所得稅、向以每月之月收爲標準、實施稅、今以轉動及其他情形、共月收每月移動不定、經濟部有鑑及此、爲圖課稅技術上之便宜起見、決行修改現行勤勞所得稅法、以每年一月發給之月收爲標準、而作爲該年度之課稅、近將以勅令公布、自來年一月一日施行、

故友田、清水兩氏功績 編成脚本製作電影

【安東專電】爲恢復安東省治安壯烈戰死之鳳城縣參事官故友田俊章氏及安東縣警務指導官故清水祐吉氏之殉職、此次作成電影、近日由安東省公署製成脚本、送滿映着手製作電影、按友田參事官係於大同元年十月十三日赴鳳城與盤踞鳳城縣之匪首鄧鐵梅交涉歸順事、遭途中變心之匪襲擊一行六名、全體殉職、清水指導官係於康德二年六月七日在安東縣前大東溝討伐中、閻生生堂匪二百五十之夜襲、奮戰四小時半刀折矢盡與部下八名一同悲壯戰死云、

農商貸欵整理要綱 成案業經擬就

【新京專電】關於提出本年度全聯成爲議論焦點之農商貸欵整理問題、經濟部當局與協和會間、早即進行愼重協議結果、現已擬就農商貸欵整理要綱之成案、提經關係機關審議後、近移交於各省地方費、關於移交於地方之根本方針、於全聯政府、亦曾言明、以地方移交結果、不誤欲適應現地實情、而行解決之政府方針、勿使誘致收欵苛烈、協和會方面、取以極其愼重之態度於七日全聯決議處理籌備委員會、亦曾對經濟部當局澈底此趣旨政府始終排斥財源主義以整理爲第一義、決將四年二月一日當日未付還額一千十萬圓、移交關係省各省整理辦法、亦須呈請經濟部大臣認可、又中央政府鑒於普及滿人生活之影響重大將於勅令公布前、召開各省關係官會議期其澈底此趣旨、於是自舊政權時代而來之地方行政難關農商貸欵整理問題、可見解決之曙光、今後惟有待關係機關適切措置耳、

亂石山放鴿訓練中 屢被狩獵家所彈傷

狩獵家射中傳逹書鴿』滿鐵由於在全滿張傳書鴿網、可憐之通信士遂得交通通信確保之幫助、故以總局之傳書鴿育成所爲中心而作增殖訓練、前曾在亂石山方面之放鴿訓練中、時有不歸還之鴿、每謂係員不審所致、然而十日同樣於亂石山放鴿訓練中又復有一鴿行方不明、係員雖經搜索、亦徒勞而已、將欲一同歸還之際、忽由一滿人交出爲散彈所傷之鴿、故判明乃係觸於狩獵家之鎗前所致、係員對於交出之滿人、於感謝同時、對於無心之狩獵家、非常憤激云、

新發明珍奇代用品 以秫稭箔蓋房
鐵路總局小森主任已試驗成功

當此代用品聲浪遍於滿日兩國之際、珍奇之『秫稭房屋』、又出現矣、原來鐵道總局住宅係小林主任、今春四月巡視腹地方面社員住宅時、見牡丹江附近滿人、多壓搾秫稭而製成秫稭箔、用以建造小屋、頗能蔽風禦雨、因得暗示、故渠於歸奉後、即以此秫稭箔代高價之煉瓦、而設計造成秫稭房屋、遂於八月在奉天藤浪町一角興工、頃已完成大半矣、但此秫稭、滿人向以供作燃料之用、殆視爲廢物、惟此種利用、不僅煉瓦與木板之代用品、節約物資適應國策、即在秫稭箔性質上、就秫稭房屋能防止寒暑音響等而觀之、亦極爲理想的、蓋共質輕、修築簡易、無須乎如普通房屋必須爲基礎工程、修拆組立搬運、均皆易如反掌、頗適於有傾倒之虞等之滿地帶也、即鐵道總局方面、爲試驗使用結果成績良好時、極力大批製造秫稭箔、以便於全滿各地大量建設秫稭社宅云、

空閒半載以上之房屋 將予寬免家屋稅

【新京專電】經濟部以最近滿洲里及其他各地空房甚多、爲減輕此類房屋之家屋稅担負起見、凡一年間空至半載以上者、據房主之請求、經經濟部大臣核准後、即予以免稅、似自明年一月起實施云、

谷口氏廿日頃赴任

【安東專電】由奉天省警務廳長榮轉安東省警務廳長之谷口明三氏、待星子敏雄氏抵任舉行事務交代後、定二十日頃赴任云、

衛生技術廠移歸 大陸科學院管理

【新京專電】衛生技術廠、今將改隸於大陸科學院、廢止以往該廠技正技佐、置研究官以代之、積極進行病源之調査研究等、最近當以勅令公布、自來年一月二日起實施云、

毛皮皮革統制法 年內公布

【新京專電】滿洲國政府、着手統制皮革、關於需給關係之調整及代用品之使用等、會研究中、而現關於毛皮及皮革之統制、已得成案、近將於國務院會議、審議之後、定於年內、公布毛皮及皮革統制法、此鑑於對最近牛皮之需要增加顯著、供給甚爲不足之現狀、原則將牛皮、置於政府之統制下、以代用品豚皮充當之、同時制限裝革業者、不使增加爲現在以上外、並將行對輸入系統及價格之統制者、

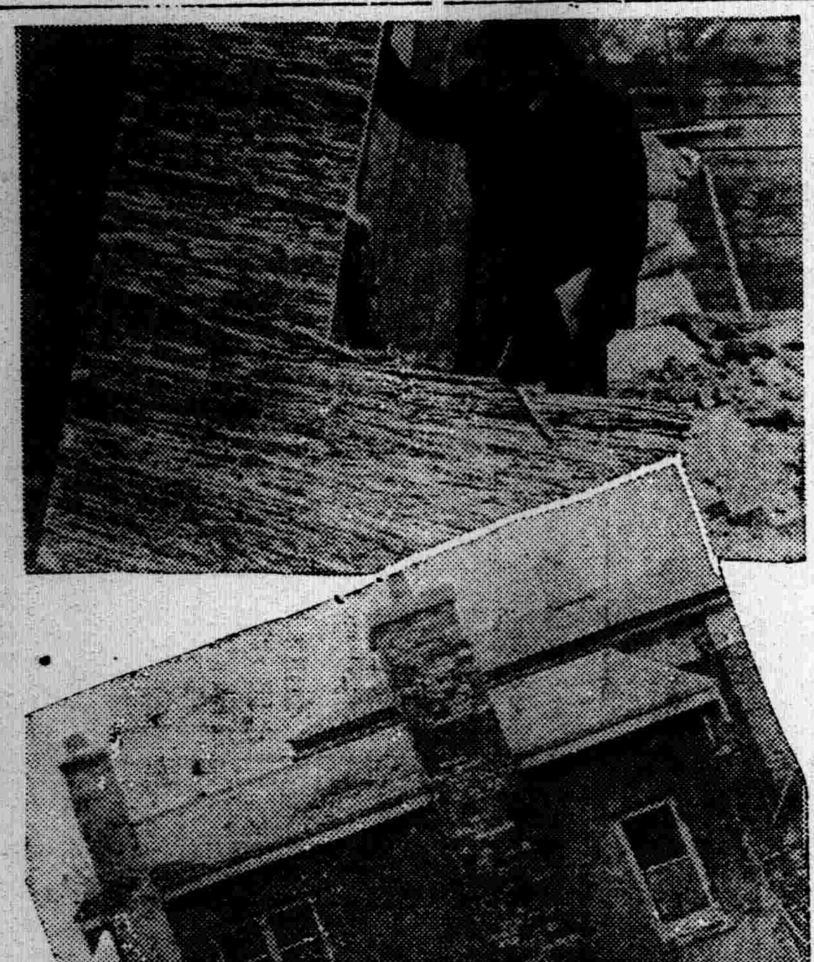

寫眞說明
（上）爲新製成煉瓦代用品之秫稭箔
（下）爲以此項秫稭箔所蓋造之房屋

協和會 奉天臨時市聯 昨日閉幕

協和會奉天臨時市聯會議最後日（十日）、由午後一時半開會、對於奉天市區之改正及其他十二件、上程審議、結局一任當局辦理、全議案共三十餘件、已審議完了、收得莫大之成果、而閉會云、

特別會計法（四）

前項之借入金至遲應於次年度返還之其轉替金應於該年度內返還

第八十五條　第五十九條之規定、於本會計庚用之、

第十九節　鐵路國債會計

第八十六條　鐵路國債會計、爲關於北滿鐵路公債及滿海呼海齊克三鐵道收用補償公債之發行償還之會計、

第八十七條　第十八條及第十九條之規定、於本會計準用之、

第二十節　郵政會計、

第八十八條　郵政會計、爲關於郵便、郵政滙兌、郵政儲金及郵政轉賬事業並其附帶事業之會計而擁有資本、

第八十九條　本會計以業務上之收入、預託金之利息、每年度預算所定由其他會計之轉入金、公債募集金及借入金共他諸收入爲共歲入、以業務上之費用、郵政儲金及郵政轉賬金之支付利息、事業設備之擴張改良費及維持修理費、公債或借入金之償還金及利息共他諸費用爲共歲出、

第九十條　第二十四條之規定、於本會計準用之、

第二十一節　郵政生命保險會計

第九十一條　郵政生命保險會計、爲關於郵政生命保險事業之會計而擁有資本、

第九十二條　本會計以保險費、由公積金所生之收入、借入金共他諸收入爲共歲入、以保險金、發還金、事業上之費用、借入金之償還金及利息共他諸費用爲共歲出、

第九十三條　本會計應依每年度預算之所定、將事業費之一部轉入於郵政會計內、

第九十四條　第三十四條至第三十六條之規定、於本會計準用之、

第二十二節　理水事業會計

第九十五條　理水事業會計、爲關於遼河理水工程之施行及共附帶事業之會計

第九十六條　本會計以公債募集金、借入金、由一般會計之轉入金、受益人負擔金共他諸收入爲共歲入、以事業上之費用、公債或借入金之償還金及利息共他諸費用爲共歲出、

第九十七條　第十八條及第三十條之規定、於本會計準用之

附則

本法自康德六年一月一日施行、

△理由書　茲因件隨一般會計法令之制定施行、而闡明特別會計設置之法的根據、且謀共手續之成文化、以期與一般會計相兹整備會計制度之體系、用特提出本案也、

特別會計規則

第一條　特別會計之該管大臣、每年應於八月三十一日以前調製其次年度之歲入歲出預定計算書、提出於國務總理大臣、

對於擁有資本之特別會計、應於前項之預定計算書添附預定貸借對照表及預損益計算書、

第二條　特別會計之該管大臣、每年應於五月三十一日以前調製共上年度之歲入歲出決定計算書、提出於國務總理大臣及審計局、

第三條　特別會計之該管大臣、依特別會計法第五條之規定擬轉替使用國庫餘裕金時、應調製聞明金額、理由、償還期限及計算基準之要求書、而受國務總理大臣之認可、

第四條　爲支出所屬每年度之歲出所爲支票之發出、以至次年度一月三十一日爲限、但郵政會計及郵政生命保險會計、限於左列情形、得爲所屬每年度之歲出金支出以至次年度二月末日爲止、

一、於國庫內爲移換而支出時、

二、爲補填依會計法第二十五條規定轉替使用於歲出金之現金而支出時、

三、爲向歲入轉賬付入而支出時、

第五條　所屬每年度之定額戾入、以至次年一月三十一日爲限、

第六條　對於準備金之支出、準用會計規則第十四條至十六條之規定、

第七條　已得每年度內應收納之權利於次年度一月三十一日以前尚未收訖者、應爲未收訖者遞次轉入於次年度而編入於收納之年度之歲入內、

第八條　專賣品之公賣價金、爲共繳納告知書所指定之納期末日所屬年度之歲入、

第九條　科學試驗事業會計、除依會計規則第四十五條規定得爲資金先付之經費外、限於科學試驗事業用品之購入價金、材料藥品費、及運搬保管費、得爲資金之先付、

第十條　國有林事業會計、除依會計規則第四十五條規定得爲資金先付之經費外、限於事業費、得爲資金之先付、但

朝鮮專賣局製
官製
蔘精
專用於　精力增進·過勞　虛弱体質·貧血　初老衰憊·神經衰　弱神経痛·外傷
發賣元　蔘精元賣捌株式會社
類似品很多　請注意官製字樣　贈送文獻
藥店·百貨店均有代售

奉天大北關財神廟胡同
奉天日語專門學院
（舊名奉天日語研究會）
電話　四·三八六九號
新班開始　十二月十五日
初等科　中等科　高等科　研究科　各科六個月修了
補習數學班　十二月十五日
算術科　代數科　幾何科　講師　趙樂天先生
寄宿舍　在本學院內　繕費學生自辦（一個月約四圓）
（各有簡章函索可也）

秋農醫院
電話　二·三一〇一　三·二一九〇
診治各科病症住院方便解除各種毒品中毒
分病舍奉天市南市場東緯路（地址奉天市南市場十一緯路）
院長苗秀新（滿洲醫大畢業）
因本院病室不足應用新建分病舍一所庭院寬闊六畝植木花卉空氣新鮮適於養病收費低廉

馬二琴調經甘露飲
奉天市大南關大街路東春和堂　大南關下頭兀拉把胡同六號馬宅發行
經期超前　經期錯後　乳汁不足　老婦行經　乾血勞病　子宮濱瘍　行經腹痛　室女經閉　面色萎黃　腰腿痠痛　赤白帶下　產後腹痛　經漏不止　瘦弱無力
定價每瓶國幣壹元（二日份）每打國幣拾元（十二瓶）各大藥房均有代售
印有說明函索即寄

百聞不如一見
性爲人生有至密切之關係故人不知性亦耻也欲知性者盍往一視
關於性的藥品及器具應有△專治生〇器發育不全△專治弱小性慾減退△物理的及電氣治療具△各種藥品△專治限裝產兒各種器具及藥品△產生用器具△解絕男女性的煩惱珍奇器具△家庭和睦藥品△通經藥△關於性的參考書畫
通信照會四分郵票封入函索詳章付郵票四分即寄
新京名物　性百貨店
新京頭道溝富士町二丁目　密庫娛樂塘左近
『答函封筒不書性百貨店』

止咳化痰理肺定喘
痰喘咳嗽是秋冬的常病　感冒就是這種肺病的大原因
隴西氏理肺丸
是止嗽化痰的有效藥　是痰喘嗽哮吼的大救星　是肺病的預防良藥
適應症
肺病咳嗽　風寒咳嗽　房勞咳嗽　積年咳嗽　咳嗽吐沫　痰喘咳嗽　肺癆咳嗽　感冒咳嗽　節令咳嗽　經冬咳嗽　痰中帶血　咳嗽吐血　咳嗽氣促　吐痰腥臭
本丸是肺癆病的大敵是痰喘病的福音隴西氏理肺丸爲本堂漢醫李慶陽先生發明並善理婦女小兒各科
定價小大盒國幣二圓二十十丸　詳細說明函索附滿洲郵票四分即寄
總發行處奉天大西邊門外鴻育堂啟　電話二三三五一號

凌雲醫院
診療科目
內科、外科、產婦科、小兒科、耳鼻喉科、眼科、皮膚花柳科、X光科、救治癮醉品慢性中毒免除痛苦時間經濟戒法迅速安全
院址　奉天市大西門裡路北　電話四三一一四號
敬啟者本院爲謀病者幸福起見特由德國購到最新改良電療機
溫達拉號 Undara 奏効迅速　免除服藥注射之痛苦保險安全
主治
各種肺病肋膜炎氣管支炎結核病胃腸病各種關節炎耳鼻科病婦女病一切神經痛半身不遂老年腰背腿風寒痲木酸痛腎臟病立見奇效諸君試之疾病早癒且能增進健康
新設X光（愛克司光）撮影治療透視診察
新設紀念優待期一個月
溫達拉　一元‖二元
X光　二元‖四元

小西關電車路 亞洲電影院 電話(二)三二七九

再接再演 又一新片 今日貢獻

聯華公司出品 有聲對白 嚴肅巨片

新舊時代

陳燕燕領銜

「惡習之流毒」少年如此中年如此到了老年仍舊如此!!
「不良的家教」以前如此現在如此然而將來不要如此!!

把金錢浪費在體面上是爲取悅於人怕人知你寫當你爲體面而受到經濟庄迫的時候誰來扭你的苦腦呢?:

尚冠武 周蓮珍 尤光照 黎灼灼 白璐 李清 合演

演期 八日 九日 十日 十一日
票價 樓上四角 樓下三角 學生樓上三角 樓下二角 軍警幼童半價

新片 光陸 CAPITOL THEATRE 奉天城內中街電話(四)三六三三

八日 九日 十日 十一日(四天)

繼"貂蟬"後之第一部新片貢獻! 聯華影業公司特殊作品 全部有聲對白教育鉅片

新舊時代

語語相關 針針見血 朱石麟編劇導演

「惡習之流毒」少年如此中年如此到了老年仍舊如此
「不良的家教」以前如此現在如此將來還是要如此嗎

尚冠武 尤光照 黎灼灼 白璐 龔智華 陳燕燕 周蓮珍 主演

優待半價時間暫停、短期優待券末日有效、

時間:十一日正午十二時起 十一日上午十一時起
票價:樓上—五角 廂座—四角 樓上—四角 樓下—三角 學生—二角 軍警幼童—半價

雲閣電影院

十二月十一日 十二日 十三日

藝華公司全部有聲歌舞巨片 **人間仙子** 馬陋芬 袁美雲 主演

時間 星期日上午十時半開演 晚十一時止 循環下午二時開演
票價 樓上三角 學生半價 軍警幼童半價 樓上二角 樓下一角半

好消息 每日第一場開演前優待 樓下一角半

天光電影院

十一日 十二日 十三日 公映

新華公司最新滑稽大會串 同時加映上海風景兩大卷 **飛來福** 韓蘭根 殷秀岑 黎纖群 主演

十七日開演聯華新片 **鍍金的城**

時間 午後一時起 假日上午十時半
價目 樓上三角 樓下二角

東安電影院 電話2.35+2

演期 十一日 十二日 十三日 兩部鉅片

古裝秘史巨片 牛郎織女 **天河配** 林如心 盧翠蘭 主演

空前絕後實地攝製戰事鉅片 **敢死隊** 全片加印滿文字幕 完全有聲

時間:每日午後一時起演 星期假日午前十一時起 循環映演

新書出版

滑稽長篇大說部 **快活神仙** 名小說家徐卓呆著

▲描寫快活之點—令你笑破肚皮—手舞足蹈
▲描寫滑稽之點—令你捧腹叫絕—都要噴飯
▲描寫緊張之點—令你莫名其妙—津津有味
▲描寫趣聞之點—令你拍案驚奇—首曲一指

全書一大厚冊 每冊實售四角 外埠寄費加一 掛號二角

總發行所 奉天市翔志書局函購部啓

亨得利鐘表眼鏡行 奉天城內中街 電話(四)三一八三番

青年表行 專售高尚鐘表眼鏡 奉天城內中街路北

請準備長期戰爭之健軀吧!　**東洋醫學之精華**　健康報國乃銃後之使命!

高速度補血強壯劑 **參茸精** サンジョウセイ

百藥之祖　萬病之敵

不老長生增進精力乃由服用本劑始

冬季之衛生

值此滿洲寒冷之冬天。而精力衰弱之人氏。如欲增進精力方法。自昔即服用人蔘本劑乃根據東洋醫學。採取高麗人蔘精素配以鹿角以及其他高貴藥料實爲最理想之强壯劑也其確實之効果已經現代醫學界之最高權威者所証明而且數十萬之服用者均獲滿足之効力此更能証明而無疑矣。

適應症

神經衰弱、肺結核、肋膜炎、精力減退、消化不良、貧血、榮養不良、虛弱兒童、病後衰弱、產前產後、早老不眠、鳥目、腺病、其他一般保持健康用本劑之適應症狀不惶枚擧

包裝 裝三百瓦 三圓 裝五百瓦 五圓

製造元 朝日製藥株式會社
發賣元 鮮滿商會奉天出張所 奉天小西關 電(二)四〇四六番

天與之強壯劑　**健康之源泉**

全國各藥店均有代售

森永牛奶糖

都來吃啊! 都來吃森永牛奶糖啊! 若吃森永牛奶糖、不僅精神愉快、而能感致王道樂土的滋味來都來吃啊! 都來吃森永牛奶糖啊

目迷五色 惟此最佳

兜安氏利腎丸

問世六十餘年治療腎病及泌尿系失常等症功效卓著非他種所能比擬也

兜安氏西葯公司啟 上海江西路四八九號
各大葯房均有出售

K.P.

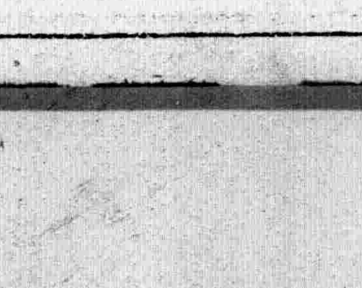

便秘無憂 「兜安氏小粒通便丸」 清導腸胃 久服無癮 為最和平之通便良藥

L.L.P-819

味の素

老牌調味精粉

(味之素)

諸君!諸君!

味の素是我們家庭中每飯不可少的物品任何湯菜調入味の素管保鮮美適口、所以味の素確是厨中重要物品絕不可忽略。

C—

神皋雜俎

偵探小說 古城情魔記（七九）

——一名父子鬪智——

（儒丐譯述）

德茲克見問。點點頭說。

『這實在令人不可解。我也不知道那口袋怎樣上來的！』

『這眞是絕對不能有的事。』祿來說。『但是太不思議了。口袋竟由洞底爬上洞口來。因爲鄂特在洞口所拾得的。正是那帶血的口袋。除了不思議。還有什麼說法呢』。

德茲克早已臉上現出不安之色說。

『是的。眞沒理可說。只可認作是意外了。』

祿來見說。愁眉不展似的說。

『這樣看來。洛桑一定還沒死吧。是不是。』

德茲克說。

『太困難了。想不到！』

此時海蝶從旁插言道。

『祿來君。我且問你。那口袋裡所裝的到底是我伯父？還是洛桑呢？』

祿來見問。很可憐的把海蝶看了看。然後才說道。

『兩個人。柏布翁和洛桑。』

海蝶見說。驚道。

『怎麼說？口袋裡竟裝出兩個人去？』

祿來聽了。笑着答道。

『不錯！雖是一個人。也可以說是兩個人。反正由此一事。更可以知道柏布翁就是洛桑的化裝了。何以見得呢。如果油洞裡爬出來的若是眞的柏布翁。到此時也早該回城了。可是直到現在。還不見回來。可見柏布翁還是洛桑。我想我的推理。不至差誤的。若果如此。我們可太可怕了。因爲洛桑陰賊險狠。一定想要報仇。決不會甘心放過的。』

說到此處。復向德茲克說。

『我此刻就要出門了。無論如何。我也要確定洛桑的生死。和居處。現在再不能猶豫了。經過二十四個鐘頭。我依然回到這里來。我走後。尊夫婦無論有什麼事。千萬不要出城一步。德茲克君！您對於尊夫人。一刻也不可大意。務請留神防護着。現在方塔那邊。已另有用處。業已閉鎖。由今天。你們二位請移居牝狼塔中唐森博士隔壁那間屋子吧。』

祿來把話說完。拔步向外就走。剛走至門口。便回身向瑪琪兒夫人說。

『母親！再見！』

這樣叫着。已自急匆匆的向廣場那邊去了。

在毫無雲翳的天空中。月亮已然上昇了海面上也 益發增了光輝。除了墻陰樹下。到處皆流着月光。時爲二更多天。萬籟俱靜什麼。聲音也聽不見。

桑克頓在自己屋中。正自思尋這四日以來所發生的事件。打算試行剖判它的前因後果。以協助他的好友。順利進行。所以他默坐精思。狀極沈寂。忽聽圓塔那邊。好象有門樞的軋轢聲。不覺使他暗吃一驚。因爲圓塔那邊。現在無人。門扉萬無自開之理。當下躡足潛踪。來到廣場之中。伏着身。穩着步。進至教堂廢墟之下。想要隱蔽起來。以覘動靜。忽聽小徑那邊。好象有人談着話向這邊來。桑克頓便趕緊潛身茂草之中。忽見德茲克夫婦。穿出小徑。已然立在廢墟的柱基之下。只見德茲克很焦急似的。震着聲音。不知向他的夫人說些什麼。正又見夫人時時用手帕去拭眼淚。好象有什麼悲苦的事。正在啼泣着。

談瓷（三）

（紹荃）

另有一種暗花元瓷。花紋細緻。底足有『樞府』二字欵識。缺乏考據者。每以此種元瓷。誤爲宋製。且有謂爲明代仿製者。實則皆爲臆測之說。不足信也。藍浦聞之老賞鑑家云。『凡帶暗花元瓷。確爲元代奇渥溫朝之官窰禁品』此相談論。雖嫌混含。但既係老于賞鑑之收藏家。當然可以置信。要之。皆爲元瓷中之精品也。

明代瓷品。一洗宋元拙古之風。進爲奇麗輝煌之境。珍俱駢闐。漪歟盛哉。就中鉼錍著名者。則以永樂朝之『影青』之瓷。爲最珍貴。按『影青』瓷品。質薄如紙。花紋精緻。細如髮絲。謂爲鬼工亦無不可。次如永樂朝之『壓手盃』。底足繪花。細小欵識。藏于花內。細若粒米。楷書工整尤覺可愛。（未完）

談佐藤春夫

（相玉）

佐藤春夫。現在可以列入日本文壇的老作家之羣中了。佐藤氏的小說。一向是富有詩情空想與幻想。這是他的特色。他的小說中是極端充滿着豐富的詩意的越到老年他的生活經歷也一定越爲豐富。顯而易見的反映在他的作品中的詩色。是更趨向於寫實的一派了。佐藤在最近曾赴中國參加戰地的描寫。這更證實了我的話是正確的了。佐藤從事於文學是很久的了。他在文學作品中的特色。芥川龍之介說得很詳細。他說。『佐藤春夫是詩人。所以他的作品的詩色。也在於詩的這點上。佐藤的作品裏。並非沒有諷道德的。也不是沒有寓哲學的東西。但是裝點他的思想的常是一脈的詩情。佐藤的詩情。似乎與世間所謂世紀末的詩情最相近。纖婉而兼幽渺之趣』。他

這批評眞是不錯的。佐藤的小說便是詩。但我們又可以這樣說。如果將他的小說分段拆開來讀。又未嘗不可以當作小品來讀的呢。我們看他這篇『我的父親與父親的鶴的故事』中的一小節。『在岩壁的下面。許多石頭凸凹的堆着沒有岩石的裏種着很多的胡枝子。鬪着紅的花。也開着白的花岩壁的一部分有築着石墻的地方。在那裏生着羊齒。在羊齒的陰裏。紅色的蟹住着。時常出來。雨連續的下降的時候。岩壁下有泉水湧出。』這一段不僅充滿了詩情。而且還很有畫意呢。

再如他的『形影問答』的一段小說。『第二天的夜裏。因爲太冷了。便是我也只可暫時停止我所喜歡的海岸散步了。於是我獨自躲在屋子裏。從窗裏望見燈台的青燈光。波浪在窗下喧擾着。今天也是月夜。想過種種的事情以後。我忽然想着昨夜那個不可思議的我的朋友的事了。』這一段寫燈光與月光是何等的美。在他很簡單的筆下。畢給我們這樣深刻的印象。沒有天才的人。何能臻此境界。

還有。在他的『暱世家的誕生日』一篇小說中也有。很美的描寫云『在看了畫的展覽會回來的途中。一切實 現的風景。也都似和畫一樣了。看了好的畫後。我常會喚了自己曾有過一些的。如今容易忘去的畫興。這里名Crevheand的酒場。沿着運河。窗下便是河水近邊的大橋下半圓形洞裏。出現了一隻船。那船不是威尼斯河中的小船——或者竟是載着肥料的。這也不去管它。傍晚已近了。水上映着對岸風裏的燈光。我凝着窗外。早就在那裏獨自個兒看喝的我的朋友。捉住了我的視線這是一節眞是富有哲學風味和詩意的情趣的。這種含有哲學風味的小說非富於幻想的人不能寫出。日本的第一流小說作家谷崎潤一郎也說他的小說是充滿了豐富的空想 的他說。『據我想來。只有生於空想的人才有得來。爲藝術家的資格。藝術家的空想無論怎樣的與自然相隔離。只要他總是在作者的頭裏活著動著的力。這空想也豈不是同自然界的現象一樣。是眞實的一種麼？能够將空想幻化爲眞實。這才算是有了爲藝術家而生活著的價值了。』這一段的評語。眞可以算是了解佐藤的。日趨於寫實的佐藤。現在呢。眞是將空想化爲眞實了吧？

楹聯集錦（續）

（儒夫）

白柚負霜。綠葵含露。（潘岳閒居賦）

朱櫻春熟。素柰夏成。（左思蜀都賦）

橘蔗秋黃。楊梅夏紫。（王晫今世說）

枇杷晚翠。梧桐早凋。（千字文）

小乘佛法（上）

（印智）

修道人有行有願。方能成就一切功德。但願 有大乘小乘之分別。

釋迦牟尼佛。於周昭王甲寅年。四月初八日。降生中印度。迦毘羅國。淨飯王家。十九歲出家修行。三十歲十二月初八日。夜覩明星悟道。說法度生。四十九年。隨衆生機緣。權巧方便。因人說法。應機敎化。令得解脫。至八十歲二月十五日涅槃。相傳至今。二千九百餘年。自佛滅度後。迦葉阿難等。五百尊者。在七葉窟中。結集三藏聖敎。名上座部。同時窟外大衆。誦五種法藏。名大衆部。爲首次結集遺敎之時。又爲小乘佛法。成立時期。佛滅後五百年。上座部與大衆部。紛紛諍論。成立小乘二十部派別。是爲印度小乘佛法。最盛時代。不久二十部分爲五百部。諍論紛紛。漸次衰微。佛滅後九百年初期世親造俱舍論。又九百年訶梨跋摩。造成實論。乃成立小乘俱舍宗。和小乘成實宗。此二宗於小乘敎中。傳持最遠。敎理最完備佛滅後一千年間。陳代眞諦三藏。譯俱舍論。傳至中土。名曰舊譯唐玄奘三藏法師所譯。名爲新譯。俱舍宗成立。爲一部俱舍論。名稱曰宗 實一部論典。傳持授受而已。

唐代以後。即成絕響 又姚秦弘治年中鳩摩羅什三藏。譯成實論。來至中土。六朝名德。講習甚衆。蔚然成立一宗。所依者爲一部成實論。自三論宗。 天台宗。各大乘成立敎義相繼宏揚。此宗日形沉寂。不復振興矣。此爲略述印度小乘佛法之歷史耳。小乘佛法。是超出世間法。觀世間一切法。千變萬化。生住異滅。無一不受業力支配者。所以有六道輪廻。三世流轉。生死因緣。乃至我執。邪見。欲情。生死。煩惱等一切法。皆與因果息息相通。因果者。爲業力之連鎖作用也。夫世間事有千變萬化。由人心中千變萬化之所成。息息相應。有造作業力之因。逐有業力感招之果。業因有萬別。果報亦有萬別。如一加一是二。二乘三是六。一定不可移之程式。因果亦復如是。既透徹明了業力之因。感招業力之果。絲毫不爽。乃從果尋因。究其所以。事事在因 方面。求其解脫。對於事事物物。感覺諸行無常。纔以證 悟萬法無我。終以涅槃寂靜。解脫爲究竟。小乘經論 旨趣如此。學小乘佛法之人。志願在於出世。對世間事事物 物。形形色色。一切一切。不聞不問。大地衆生。一切苦惱。亦不覺知。唯求自修自度。以得涅槃之道果。（未完）

龍城舊聞（續）

（魏毓蘭）

△齊齊哈爾城考

齊齊哈爾內兩城。同時並築 黑龍江外紀。齊齊哈爾內城。排木爲垣。中實以土。具雉堞之觀。周一千三十步。崇丈八尺。外郭因沙阜高下。甃以土岱。方十里。東南北各一門。西二之。有大小西門之稱。康熙三十年築。西清氏此紀於城之面積。下。當係約略之詞。致內木城爲方形。周五百一十九丈六尺。方二里八分有奇。高丈六尺。光緒八年改建磚城。一仍舊貫。四門南曰迎恩。北懷遠。東承輝。西平定。外土城南北長圓形。周一千七百十七丈一尺。方九里五分有奇。卜魁首站。設西南隅。一門。曰小西門。共四門亦於光緒八年以磚瓦改建。加層樓焉。名其門曰南薰。東啓。北朝。西闕如。

談〝包〟〝公〟戲

（古雪）

舊劇包公戲中。包公雖爲主角。但實則 盡爲配角蓋由於包公爲斷案的。夫旣曰 斷案。是必有案而後可斷。其案情之平 易者。又不必待包公而後可以定獄。是以案情概須複雜。旣云複雜則在此一劇中 之構成者。當然在被害之人。或害之人。而包公反成附庸矣。由是歷觀各劇。若奇冤報。瓊林宴。生死板皆 以被害者爲主。雙釘計則以害人者爲主。是其單齣。仍在斷后 龍袍。打鑾駕鍘包勉赤桑鎭雙包案數 齣而已。若鍘美案以京朝派之折頭觀之。誠然以包爲主。而反之若演全部。則不必 問其名。『秦香蓮』名『賽琵琶』。包公似亦不能越 級而前。若夫普天樂之包公得以爲 主角者。厥在下陰與五殿閻羅天子之對啗。倘使一齣而伏。則此主轉亦不見得便爲老包也。（此外尙有配角又配角者。如太君辭朝。八件衣等則直無所事事）。傳奇中之以包公斷 案爲主因者。除『蝴蝶夢』『瓊林宴』『雙釘 計』等齣外。尙有『雪香園』『四奇觀』『桃符記』等。而『雪香 園』中乃謂曹國舅謀洛陽書生劉思進妻孫氏逼姦致死。後破包公審明。遣二國舅於法。大國舅由是 棄家學道。卽爲八仙人中之曹國舅。其說 甚怪。梆子班亦有此劇。推劇名似已非『雪香園』。所不同者。乃在傳奇。謂包公將被正刑。仁宗悔悟而止。梆子班則有包公詐死。給國舅 來視。因而逮捕之說。夫曹國舅在八仙 中固爲勾臉之丑角（蟠桃會中可證）。豈眞根據於此劇歟？

乾隆時代之教育（續）

（張英符）

可是那遠支的皇族。不稱宗室。作叫覺羅的子弟學校。範圍很小到乾隆二年。把宗室覺羅子弟學校。合作一處。叫作『宗室覺羅官學』按還分作八旗八個學校。同時又在陪都奉天。又擴充一處。奉天在當時本名『盛京。』所以叫作『盛京宗室覺羅官學』。本地俗名叫『皇學』。以上爲宗室學校當時的制度。那滿族學校。是敎育滿洲族人的學校。當時的名稱。叫作『八旗官學』。按八旗分爲八處。各立一個學校。入學的年齡不限。入學的資格。非經過考試。或是本旗佐領選送不可。入學以後。每月還津貼些個銀錢飯食。每校用滿族大員一人。當管學官。以滿文漢文翰林進士。担任敎務。也選旗下的武官担任指導騎馬射箭。除此以外。又設立『八旗敎場官學』一處。專習武事『景山官學』『咸安宮官學』鍛鍊滿人科考的能力。同時奉天也分八旗爲左右翼。設立官學兩處。敎育盛京方面的滿族青年。至於蒙古旗人也在北京設立『八旗蒙古官學』一處。不過規模簡陋不很發達。以上是滿族學校當時的制度。再說那漢族學校。就是『國子監』。那國子監專爲漢人念書。預備考的學校。又叫『太學』。入學的年齡不限。可是資格限制很嚴。凡是入國子監念書的學生。總得是各省的貢生和 監生。貢生大 概是六種有『恩』『拔』『歲』『優』『副』『功』的貢生。（未完）

聯話

（瑞芝）

愚昔至張垣。偶一涉足章台。見有贈妓『如意』聯云『如夢 令才歌一 曲』。『意中人已訂三生』。又聯云『如之何。如 之何 也』。『意在斯。意在斯乎』。又聯云。『都道我不如歸去』『試問卿於意云何』。此三聯出自一人之手。第一聯係與該妓初結識時所作。第二聯係熱度正高時所作。第三聯係其人欲返里。而意不忍別時所作。三聯均嵌妓名於內。且情 境分淸。出 語自然。洵佳構也。

有妓名『胖胖』者。或贈以聯云。『只顧你半推半就』『那管他月瘦月肥』。妙甚。又有贈妓『喜鳳』者云。『這般可喜娘罕曾見』『遇着那鳳姐出了神』。西廂與紅樓雙嵌。妙絕。

九星日鑑

十二月十一日 舊十月二十日

日曜　丁安　大除　房宿

▲一白之人、災禍多自已手發生、注意失物盜賊、西乾甲吉▲二黑之人、苟不注意、易與親友發生轇轕、丁甲辛吉▲三碧之人、健實不撓 以活動時、益進展於新氣運矣、北丙巽吉▲四綠之人、強持爾精神時、反爲失敗之主因、甲丁癸吉▲五黃之人、諸事多違自巳意志、務須注意、丁辛甲吉▲六白之人、有財運、有貴人、事業漸次向上、坤癸辛吉▲七赤之人、此日是吉日、宜携新使命以進出也、坤艮北吉▲八白之人、過於進取、殊欠安定、宜加注意、南甲辛吉▲九紫之人、上午吉利、下午易逢怨言、巽丁東吉、

過好太王墳

（董桂芳）

好太王卽昔高勾麗永樂太王。亦稱廣開土王。墳在輯安城東九里禰壽宮之右。墳東約二百步。有好太王碑焉。洵東邊一古蹟也。其碑迭經拓搨。得之者 珍若拱璧。考古者多考証之。蓋輯安古丸爲都。高句麗之舊也。

孤墳突兀聳高臺。開土相傳亦霸才。靑 草已遮前日徑。白沙空鎖舊時苔。長眠地下人千古。久斷世間酒一杯。偶有閒遊考古客。只攜紙墨搨碑來。

〝養生語錄〟（續）

（王紹輝）

△道在邇而求諸遠。事在易而求諸難。（孟子）

△理具於心。而貴專求。（菊然居士）

△眞明取死之事。而得長生之道也。（一萍）

△修心要作長生客。練性當如活死人。（陶弘景）

△學道之要根器高。讀書多。根器不高。不能有出世之想。讀書不多。不能見理即明。（去塵）

宜昌三游洞記（下）

（湘）

其實所謂『三游』。却原來是從唐朝便種下了如今這個名字。蓋唐元和間的白居易與其弟行簡及元微之。這三位當代詞 客。曾 同游於此。故有如今這個名字。後來蘇東坡。黃庭堅。及其兄會再游於此。故有又『前三游』與『後三游』之名。現在雖然年代久遠。可是洞中石刻却還羣目可觀。

三遊洞便位於下牢溪南面的岩上。當你從無數險峻曲折的岩洞山徑中一步步邁上山腰的時候。看見一座外表壯亘的僧舍。那便是三遊洞的所在。這裏有楷體篆體的各種秀麗石刻。從僧舍走了進去。約莫向 右面拐 了進去。那便是內洞。中有清秀奇鬱的觀音像。洞中黝黑透着一線幽光頗覺淒清別緻。洞口有狀若空心石板。以足觸之。鏗然有聲。據寺僧談。謂之石鼓。頗合名實。

我們慢步入。約數武舉頭仰望。只見 洞頂頂 有一圓穴。狀如懸鐘。只是不知透的深淺。步履至此。倒還寬廣。從頂穴透進來幽光。可以辨得洞壁 的許多 詩句詞章。內中有東坡游三洞詩。云『凍雨霏霏半成雪。遊人屨冷蒼苔滑。不謂攜被洞府底。洞口雲深夜無月。』從這首詩上。可以見得三遊洞之深邃與險夷了。此外還有黃庭堅遊洞的年月石刻。山僧也有印刷兜售者。可惜字跡過於模糊。瞻者也無多。

三遊洞之妙。自然要數鬼斧神工的奇峰怪石。而同時。却也要推那 奇險的形勢。站在僧舍的前面。你可以看見歷歷如在目前的宜昌城的壯觀。你尤其可以俯覽下牢江那如帶的水流。汨汨的環着山腰。石壁發出駭浪驚濤的奇觀。至於立於山巔西望長 江那滔滔洪 流的險巨。尤其可以 使你盎 然回懷。宜昌勝蹟。三游洞堪稱首屈的奇景哩。

大木牌複寫紙

欲索取樣本者請書省縣地名詳函索即寄

大木商會滿洲工場 奉天加茂町16

詞曲偶談（續）

（蔭朋）

元代有兩個着名的曲家。貫酸齋和徐甜齋。他們兩個人的曲也很有情致。酸齋作一支殿前歡。是『懶雲窩。醒時詩酒醉時歌。瑤琴不理拋書臥。無夢南柯。得清閒快活。日月似擲梭過。富貴比花開落。青春去也。不樂如何？』同時自號醜齋的鍾嗣成（維先）錄鬼簿的作者。有自諷的粱州令一支』。『只爲外貌兒 不中抬舉。因此內才兒不得便宜。半生未得文章力。空自胸藏錦繡。口吐珠璣。爭奈灰容土貌。缺齒重頦。更兼着細眼單眉。人中短髭鬢稀稀。那裏取陳平般冠玉精神。何晏般風流面皮。潘安般俊俏容儀。自知就裏。淸晨倦把青鸞對。恨殺爺娘不爭氣。有一日黃樓招收醜陋的。准奪高魁。』發他那因面目醜陋的恨氣。有些滑稽和怨哀的風味。

元曲固然很興盛。但此後明淸兩代的詩人。所作的曲和曲家的作品。也很有深邃的意味。無論其爲南曲或北曲。小令或大曲以及甚麼宮調。其抒情寫景的美妙。決不在詩詞以下呢。

本報主辦小組象棋賽會 趙文宣 胡震洲 對奕錄

胡（黑）先趙（紅）後（趙勝）（30）

第三局

九 八 七 六 五 四 三 二 一

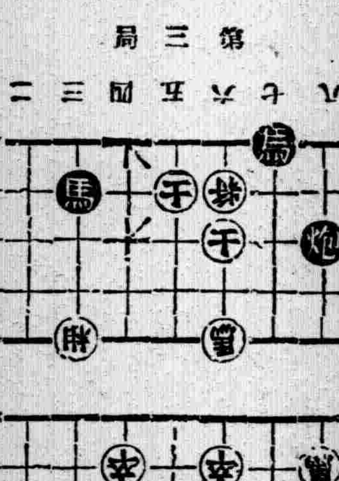

一 二 三 四 五 六 七 八 九

卒四平三、炮二進一、馬八進七、帥五平六、卒三進一、馬三退二、

俄國飯店 歐林比克

諸君欲飽口福 請至歐林比克飯店 特備俄國大菜 零吃隨意方便 適於宴客會友 注意潔鑒盃盤 庖師由俄京聘請 精工細製週全 不但食物味美 而且定價極廉

時間早飯 午前八時 午飯十二時 晚飯隨意

洋酒 西洋糖菓 咖啡牛奶

地址奉天日站浪速通二七番地 大和旅館西隣 電話三二六八四

本書是武俠小說中的大蒐集 是兒女英雄傳的新拷貝

程儋廬著 巾幗英雄

△喚醒弱不禁風的林黛玉！

△促進揚眉吐氣的新女性！

新的文字。奇的情節。愛的艷跡。美的寫眞。

▲全書一大厚冊二百五十頁 實價四角五分特價八扣 寄費四分 掛號加八分

顧明道著 雌雄劍

實劍献俠士、紅粉贈佳人！

雌雄劍有兒女情長的艷事

雌雄劍有英雄氣短的奇聞

月光劍影舞寒林 萍水雌雄寄幽情

▲全書一冊實價二角半特價二角 寄費二分

奉天中央書店出版 【奉天鼓樓北】大東書局發行

遼東天然製城株式會社通告

啓者本會社已於康德五年十一月十二日依法登記完畢先期交易擇吉開幕特此通告

地址奉天市九緯路東口揚子里壹號

電報掛號四八七三電話（二）三八七九

感謝山左漢醫婦幼救星 孫鎭鈞秉卿先生之奇術

敬啓者敝人內人患病甚是危急經中西醫士多人診治毫未收効病日見重敝人憂懼萬分束手無策幸遇友人趙君告知山左漢醫孫秉卿先生（寓奉天中街路北天元堂）係有清太醫院張太醫之高材門生經驗宏富學術優良對於婦女科小兒科肺病吐血一切疑難重症確有師秘法敝人當即懇請先生診治服藥數劑果然轉危爲安現在不但諸症悉愈且身體較前强健堪稱醫林擘患者救星矣敝人感激之餘無以爲報謹登報端以誌謝忱藉告病家知所適從早起沉痾以酬敝人心願是幸

奉天南滿站千代田通井上商事會社 于濬川謹啓

打字招生

奉天日滿打字學院 『原名日滿打字學校』

本院特點 新式機器、諸多俱全、打字敏捷、使用伶便、日滿兼習、設備齊全、能學完全、女子希望、優良教師

凡打字員者速來學打字勿失良機入學手續年齡程度均不限隨到隨收免試不放寒假日語科免費本院備有清潔樓房宿舍數間詳細章程函索附郵票二分即寄（本院代打各界文件）

院址奉天小西關國民優級學校西隣樓房便是

度量衡

奉天小東門裏大街門牌二〇號

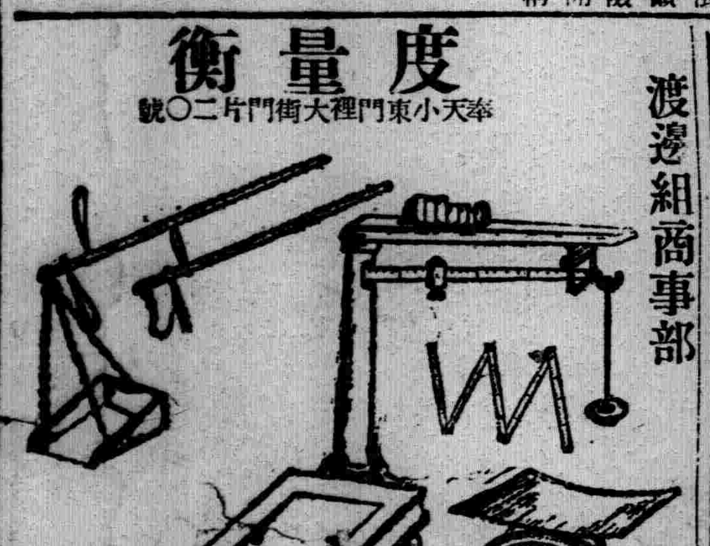

渡邊組商事部

電話 三四九七六

通化省內三件事實 足爲王道官民標榜

【通化】總務廳弘報處宣傳科長于晴軒氏、於五日起會赴通化省視察據其謂最近通化省內計有三種事實、足爲王道官民之標榜者、茲分別誌之如次、

一、程斌工作班之努力程斌及其所部下自本年夏季歸順以來、極力覺悟以前爲匪之不當目下在東邊道一帶、率領宣撫工作班與省公署工作班協力之下、遍往深山偏地、向各地匪人以自身之經驗、努力於勸降工作、成效大著、且所到各地對一般官民極爲親睦和善、故全省官民、感佩其歸化精神之徹底、前途實爲可敬之人云

二、劉兆瑞被省署任用爲官吏、前於通化省輯安縣爲保護學校由皇帝陛下所賜之訓民詔書竟犧牲妻子與自身陷於匪窟四月之久、劉兆瑞氏、自共、險後、曾受了通化省長等授與獎狀、茲於最近已由省公署採用爲官吏、劉氏業將其父母等全家搬入通化居住、劉氏全家以國家如此獎勵、染深爲感謝、

三、國軍部隊與民同樂、駐在金川縣小金溝之國軍孫强部隊、除警備該處治安絕對安全外、於秋季命所部兵士與農協力收穫農産、建築部落房舍、自入冬以來、由孫氏個人捐資、購買藥品、每週必向附近人民治療、該縣人民對孫部隊感激不置、咸目爲王道國家之愛民軍人之模範云、

第一次校長會議

【慶城】查慶城縣地處偏僻、教育本屬落伍、倘不積極整頓、則難收功效、自縣長副縣長到任以來、凡地方道路、財政警備等、無不竭力肅整、而關於教育方面、則夙以招集校長會議爲懷、於十一月一十三、四兩日竟將慶城縣之第一次校長會議、由規學到廣美化響辦完竣、是日承蒙在慶日滿軍及其他各機關、並協和會（綏化地區）有馬事務長等多數來賓出席、莫不額首相慶、共會中所討論者、均爲新學制實施之要道、又其於教育改善、亦追求嚴密、故其結果極堪注目云、

馮領正坐化

【延吉】龍井街本善堂公我馮領正、年八十七歲、健壯異常、蓋因平素攝生有素、內功兼濟、殊爲老當益壯、不幸日前竟而無病坐化、逝後面貌如生、毫無異態、可謂戒烟之圓滿功果、刻正由一般親友主持喪事中云、

興安日本視察團 歸途着連

【大連】興安西省日本行政視察團一行二十名、乘日大連丸抵連、於當地一宿之上、將於明十一日乘午前十時半發列車歸省、

各小學舉行卒業式

【齊齊哈爾】本市內各學校之生徒、現有舉行卒業式、茲訊師道學校、定於月之十日舉行卒業式、女子國民高等學校、定於月之十三日、舉行卒業式、第一國民高等學校、定於月之十四日舉行畢業式云、

滿蒙開拓戰士 三百餘名來滿

【大連】滿蒙開拓青少年義勇戰士第二十二中隊三百餘名由古川中隊長率領、乘一日大連入港熱河丸來滿、置五十六名出席之喇叭鼓隊於先頭、上陸後立即出席於協和會館之歡迎壯行會焉、一行將於今夜乘十時大連驛發列車北行、喇叭鼓隊五十六名去鐵驪、二百八十名去昌圖云、

大連商議會頭 高田氏歸來談

【大連】十二月初旬上京出席於東京之日本商工會議所總會日滿實業協會總會、並日滿華蒙經濟懇談會而兼關於關東州關係諸問題、與中央當局作種種懇談之大連商工會議所會頭高田友吉氏、乘十日午前九時入港熱河丸以約一個半月之經過而歸連、所談如左、

大連之水道擴張、對滿事務局原次長以下各關係者亦深爲諒解、而豪努力於關東局要求預算之貫徹爲、則明年以降四個年計畫、年十三萬噸給水亦或可實現、關於州內工業振興計畫、亦地得經濟界之大體諒解、由於日本內地總動員十一條發令、今後關東州內地滿洲華北各企業有勃興之勢、而關於滿洲之生活必需品配給會社案、日商、日滿實業協會亦十分議矣、靜觀當然滿洲國側動靜之日滿實業協會、爲協會之問題、而滿洲國側具申反對意見外、別無其他意見、願請稍待、爲大連商議而思今後與滿洲國側十分連絡協議、日本內地之産業情勢頗良、農村豐收而平穩、推移中央金融界亦可平靜、

來春就航之"雲克斯"機 添女招待員

【大連】滿洲航空會社、空之巨船雲克斯、將於來春一月一日就航於大連佳木斯間、航程一千二百公里、已內定新添飛行女招待員、除作茶點之招待外、並說明下界之情形、以慰乘客之旅情、近將招募女招待員四、五人按共成績如何、自來春配置之滿航日滿連絡航空路、亦擬添備飛行女招待員、

協會訓練職員 在省本部開始

【齊齊哈爾】龍江省協和會爲喚起職員之信心、以期分會指導工作之徹底、故省本部主催、龍江、黑河、興安東省、興安北省、各管內之會務職員訓練會議、滿系職員於月之五日、午前十時、假省本部會議室舉行、共訓練之期間、自月之五日起、至九日止、關於訓練之講師、除中央本部派遣者外、並聘各方有學識者、方法力除講義式、而重於持定者爲中心、舉行座談講演會、共實施之要綱、一爲各地方工作狀況報告、互相檢討批評、一、各員日常研究科題發表懇談、一、各自會工作上疑點提出、全員研究並交換意見、一、模範分會、模範村實施見學、訓練之科目爲建國精神及協和會本質、國際關係及支那事變之現況、會務職員之信條、和街村制度運用及分會之活動、農業合作社運用及分會活動、協和青少年團結趣旨、協和青少年團結和及運用、共產主義及活動、農村實態調查要綱、今次全聯景況及將來、日本歷史及精神等、關於講師系由中央本部、佐佐木動員科長擔任講授云、

促進警護運營靈活 警護計劃設定會議

【齊齊哈爾】龍江省管下之市縣旗警護計劃設定主務者會議、已於月之五六兩日舉行、五日午前九時、各縣旗及本市關係者、均於省公署禮堂出席焉、儀式終了後、由代理趙省長者、有如左之訓詞、本日於茲于衛生施行後第二回、與市縣旗警察廳防衛專任者會合、舉開警護計劃、設定協議會、得於軍各機關臨席之下、述說應付時局之所信、實爲本人所引爲欣快者也、

關於本省之政務根本方針相信各縣旗均經洞悉、對於現下時局、國策之根本目標、基於舉國一致、期廣義國防國家之速盡完成、謀急力之國防增强、經濟警備思想各般迅速整備國家之總動員之體制、省方於今春施行防衛法、本於日滿共同防衛本義、庶爲官民一體之間、國土防衛之完璧、而關於警護之設定、及警護之訓練、已亘省下全體、因軍憲及特殊機關之絕大指揮、援助、計劃有相當準備、且共訓練收到名大成果、警護會務之遂行、第一努力令整備、本年度之應急措置、暫時整備防空監視哨、並防空通信之施設、於次年度仍期强化之實現、從而於各市縣旗、以縣豫算之合理作用、遂行週到的計畫準備、今次之會議、往日於中央實施之防空懇談會議之內容、與各位善爲協議通省市旗、期警護之運營無秤格、即應本身之實態、進行協議、時局益重大、各位之職亦益益加重、故尤須研磨、省市縣旗一體、以遂行國士之防衛而期無遺憾也、

省長訓詞後、爲對警護計劃設定之要望、（川谷參謀）、對警護計畫之說明、（總務廳參事官）關於警護計劃設定之說明、（庶務科長）警護指揮示並注意事項、（濱田事務官）質疑事項、六日行之行事如左、

一般之要望、（難波屬官）指一、對空監視哨、指導之參考（防空協會）燈火管制指導之參考、實物教育、防毒（實物教育、）防方（燒夷彈之防實物教育）避難實物教育等項云、

錦州與日本電話 明春可通

【錦州】現在各交通、均在明朗進行中、錦州與日本內地通話、亦將籌備、預期來年四月間實施、嗣後關於語言交通便利、頗可期待、具體案正在積極籌設中云、

檢察廳長榮轉

【遼陽】區地方法院、檢察廳長、呂椿齡氏、滋遼任職數載、成績尚屬斐然、茲奉中央司法部、發表令、調任呂氏爲西安縣、區地方檢察廳長之職、該廳長奉調後、當即將任內經手案件、結束交代清楚、於日前赴各處辭行、不日即赴新任地接事、共後人員、尚未發表云、

稅局派員參加視察

【遼陽】稅捐局、頃接奉天稅務監督署訓令、爲飭各縣稅局、派員參加旅大視察團、調查各地徵稅事宜、藉資借鏡、該局奉此通知、當派經理課長田錫善氏、堪以前往參加、田課長奉派後、旋即預備一切、於本月六日、乘車晋省報到、共視察期間、約在十餘日、始能歸遼云、

女子高等國民學 舉行畢業式典禮

【遼陽】東二道街、省立女子國民高等學校、定於本月十二日午前十一時、在該校舉行本年度、高等卒業生五十五名、又初級卒業生一百十名、卒業式典禮、其中內有升學或就職者、佔共多數、茲將式序列左

（一）一同敬禮（二）開式之詞（三）國歌合唱（四）向御容行最敬禮（五）詔書奉讀（六）詔書奉答歌合唱（七）學事報告（八）卒業證書及賞狀授與（九）學校長訓詞（十）長官訓詞（十一）來賓祝詞（十二）在校生代表致送別詞（十三）學生父兄代表致詞（十四）卒業式歌合唱（十五）向日滿國旗行最敬禮（十六）閉式之詞（十七）一同敬禮（十八）閉式、

間島省警務廳 開警民懇談會

【延吉】間島省警務廳於日昨午後一時假延吉公會堂、於各機關代表及滿日鮮各民間側代表五十餘名參集中、由袖岡警務廳長司會之下、舉開大懇談會、共目的在擺脫官僚之臭味、與自我獨善之惡弊、以期收眞正之警民一體之美、及完成非常時下警察行政之實、歷四時餘、雙方毫無忌憚的交換意見、極臻融洽云、

電業會社來遼募集 練習學員三十名

【遼陽】本年度、省立國民高等學校、舉行卒業生、昨聞滿洲電業會社、派員來遼、考試錄取練習學員三十名、由電燈公司支配人、宮啓之代爲試驗、評定優秀者、採用後帶往電業會社、加以訓練、爲造就此項人才云、

民生廳派員視察

【齊齊哈爾】本市省公署民生廳事務官蔡澤民、於月之五日、赴景星、甘南兩縣、視察社會教育及禁煙實施現狀、約六日間始返齊云、

燕京風光

曠夫怨女自由戀愛

【北京】東便門外慶豐閘後街住戶馬永忠、年六十歲、有女年二十三歲、尙未字人、鄰人住有高張氏、有子高承秀、年三十歲、兩家因係近鄰、時常互相串門、日久高承秀即與馬女發生關係、二人能會在一處幽會、被馬永忠看見、扭獲控告、案解地方法院訊辦、日昨高張氏與丈夫高文秀想起此事、隔牆大罵、馬永忠養女不嚴、致有此醜事、馬永忠恨極、亦即還罵、雙方發生衝突互相毆打、由村人報警、將兩造帶案、解地方法院訊辦云、

阿婆有外遇 竟虐待子媳

【北京】崇文門內南溝沿住戶唐趙氏、年五十歲、生有一女、年二十六歲、遷媒許與朝陽門外鍋碗胡同田氏之子田祥爲妻、過年後、夫妻尙稱和睦、婆媳之間、不甚相恰、因此田氏時常不給兒媳飽吃、唐趙氏將女接回家中、暫住數日、日昨唐趙氏將女送回婆家、甫經進門、即被田田氏罵詈、並不許進屋、是時田田氏屋中跑出一男子名杜榮、將唐趙氏母女毆打、拒絕入室、唐趙氏母女被毆喊警控告、經警傳案、連同杜榮一併帶署、轉解法院檢察處調訊云、

鄉女結織檀郎

【北京】永定門外李家堡村住戶于張氏、年四十餘歲、大興縣人、有女三姑娘、年二十歲、於前年三月間經人爲媒、許配王祥爲妻、尙未迎娶、該女素作花活、得資補助用度有餘、與繡花活人何玉林、年二十七歲、時常至于家送活、日久與于女發生關係、張氏乃有所聞、遂向伊女追問、該女不承認與何某有染、於上月間、何某又至于家送活、張氏未在家中、何與該女正在幽會之際、張氏由外返回撞進、情急鳴警成訟、一併歸送地方法院、於昨日經刑事推事審理云、

逆子嗜毒氣憤殺子

【北京】德勝門外東小營庄住戶趙得慶、年五十餘歲、宛平縣人、務農爲業、家道小康、妻曹氏、年亦相若、生有三子、均已娶妻、次子國珍年二十九歲、素有不良嗜好、時常偷盜家中物件變賣、被其父知覺、將國珍赶出門外、後經親友說合、將國珍復收回家中不料該子仍不改前非、於前日被趙某聞知、抄起木棍向伊子頭部毆打、該子當時暈倒、伊母趙氏將菜刀抄出、向伊子便砍、國珍當時斃命、經鄰人鳴警、將兇手趙德慶捕獲、昨日解至地方法院、該院定於今日派員前往檢驗云、

一朝金盡如路人

【北京】崇文門內方家胡同住戶李文華、年二十餘歲、北京人、於去年二月間、經人爲媒、娶得興隆寺張姓之女名玉貞年二十一歲爲妻、玉貞過門後、夫妻尙稱和睦、李某於本年五月間赴津謀事、將玉貞送至娘家居住、李某事未謀妥、旋又返回、並欲與共夫離婚、李某遂在地方法院起訴、請求同居、該院受理後、昨日經民庭開庭審理云、

鄉婦蠻橫販運私酒

【北京】地安門外舊鼓樓大街張旺胡同住戶王秀卿、三十六歲、每日喬扮男裝、乘自行車赴通縣雙橋鎮販取私酒、獲利甚原、日久被朝陽門警察注意、日昨該王秀卿運私酒返回、行至朝陽門外東大橋被警查獲、檢視車上帶有私酒十數瓶、約重數十斤、當將人証解區、轉解警察局訊辦云、

一麗人伴君同行

【北京】紀榮實二十九歲本市人、在東城大台房胡同某公司作事、昨日下午三時許、伊在西長安街大柵欄口外等電車是時有一摩登女子、亦在該處等車、遂向紀某攀談、二人旋即登車、至前外山澗口地方紀某下車、覺衣兜一動、皮包竟不翼而飛、內有鈔洋二元、紀某喊告該女行竊、經警訊、該女據稱陳佩蘭二十五歲、住西單寬街、不承認有行竊紀某皮包之事經警將雙方一併帶區云、

竊案飽載而逃

【北京】永定門外西管柏二十九號德合順雜舖貨、劉振江、二十四歲、昨晨四時天尙未明、去有匪徒三人、跳牆入院、竊去鈔洋四十元、銅元票一百吊、紙烟二十餘盒、織貢呢大襖一件、自行車一輛、旋即逃去、劉其已報該管請求查緝云、

民生部直轄學校 卒業式日期

【新京】其於大學會民生部直轄學校之卒業式、所定日期如次、

△吉林高等師道學校十二月五日△奉天農業大學十二月廿日△新京醫科大學十二月廿七日

籌劃鐵工 移民開會

【錦州】關於錦州工業都市之建設、愈見邁進、舉凡主要之大工場均已劃定地區、建業進行中、現在大阪鐵工業之移民、進入錦州等情、已誌本報、連日內經各關係方面、協議進行、於七日午後一時、省公署實業廳間催座談會、各工場方面參加、各代表於會議席上、討論實際問題、鐵工設立必要之程度、逐步檢討、仍須相當籌策云、

年末年始虛禮廢止 協和會開始運動

【阜新】我人狃於舊習、每屆年末年始、以禮物餽送、互相藉資聯絡、此種虛禮、本屬無意味之舉値此聖戰下、極應節儉、協和會有鑒及此、對於本年虛禮廢止、開始運動云、

繩縛新娘强行好事 一曲未終繩斷肇禍

【山城鎮】本鎮仁義區門片一三二號、住戶顧有林年二十許、與人趕車、於本月四日娶橫道河子秦姓女爲妻、該女年十七歲、結婚後、即看不中顧某、結婚數日之後、該女身穿兩條褲子、內外兩條褲帶、還紮有兩個包袱皮、以防男方侵犯、不意該顧某急欲一嘗、而因防禦嚴密、不得已於昨晚（即七日）由男方用繩子捆綁强欲實行夫權、不意將行○○之際、而該秦女使力掙扎、將繩子掙開、用手將顧某推下、而顧某正在精力充足、情慾旺盛之下、未得達到○○之目的又受女方之抵抗、因而得中回馬毒急症、現在病狀危篤、生命恐難保、現該顧某家中已在警察分所報案、一面延醫調治將來如何解決、容訪再誌、

明春煤烟盡掃 連市煥然可新 當局徹底煤烟掃除

【大連】關東州廳衛生課爲掃盡連市各街區之煤烟、造成明朗之工業地帶、完成健康都流自十一月七日起、開催煤烟防止週間、以同週間各警察署調査之報告爲基礎、本月六日起開始徹底的煤烟掃除、查同週間調査之結果、市內煤烟、降落最多處、爲三泰、日清、成昌、大和染料、大華窯業、南滿硝子、昭和工業、森永糖菓等各工業所附近、計共四十四處、以上判明個所、由州廳衛生課中澤警尉補、大連署大仲技手州廳保安課池田技手、市役所吉村技手等、以各專門的立場調查原因、再命各工業、烟筒設備、徹底改造、預定明年春完了同時大連市內黑烟盡掃煥然一新云、

昌平懷柔共匪 被擊遺屍潰走

【承德】敵劉司令所率約一千名共產軍敗殘兵、於九月下旬以來、即蟠據於冀東昌平懷柔兩縣、自稱歸從華北○○軍之皇協軍以欺人、而實則搶奪暴行、無所不爲、經日滿軍調查之結果、乃判明並無歸從之事實、遂乃開始討伐、敵遂潰走雖、藤井、柴部隊、二十九日午前十一時起、亘約四時間、於紅螺山攻擊、敵敗殘匪五十名、乃向北方潰走、彼我之損害如左、△敵遺棄屍體十六△我方無損害二、國軍三八隊劉忠部隊於三十日及一日之兩日間、於蓮花池附近、與敵約二百名交戰、遂予以甚大之損害我方無損害、三、敵因受各地討伐隊之攻擊、遂向白阿東南地區潰走矣云、

警察官吏善行

【拜泉】自中國事變以來、對於物資、需要、勢所必然、故中央行倡一致節約、以備將來國防之獻納、並喚起官民之注意、而本縣警務科警尉全德志、警長李壽軒、警察署在專賣局服務之警士王德喜諸氏均在節約盛倡之下、以身作則、竭力提倡、對於人民遺棄之捲烟裏錫紙、到處留意拾取、不數月間、竟積有十餘斤、雖此小節、但該員等、足能表現愛國熱心、可見一般云、

妻悔失節自殺 狂徒淫心不死尋釁

王某憤告當官主犯潛逃

【牡丹江】市內有王某者、爲某飯館之司釜、稅居鐵道南長安街、妻某氏年二十四歲、小姨某年方及笄、一家三口、相安而度、王則日出而作、日入而息、終日在外無暇顧及家務、與王同室而居者有張姓某、前以開設窯娼爲業、現在賦閑家居、恃共窯變太太操半明半暗之生涯、及設燈供客、設賭抽頭之犯法勾當、王妻因與張比鄰而處、恒相與爲伍、俗云『近朱者赤、近墨者黑』久而久之、王妻竟亦如水之流、愈趨愈下、專以吃娼靠賭爲能事、時往張家聚賭、竟由張某夫婦拉攏之下、王、賈之間、乃發生曖昧關係、每乘王某晝出工作之機、借地以作桑間之會、相戀日久熱度日增、魚水之歡、大有如膠似漆須臾不可分離之勢、每視其夫王某如目中之釘、但王某固無所聞、自不知也、一閱月前之某一夕、王某工畢歸來、見共妻滿面戚容、頗爲疑慮、詢以故、妻但言『事已至此、惟有替君而已、』言語之間、不勝唏噓、王益疑惑、即急追詢、究竟何意云此、妻終不答、最後謂王曰『妾所言替君炊飯耳』雖然、王聞此以爲話出有音、必有所指、決非替之炊飯於是起居頗爲謹愼、是夜無話、迨王翌晚、王旣歸家、居張家、邀王入座、共同把盞、無何見賈沽酒携肴、逕至比鄰王回憶昨夜其妻之言、不覺遽然如有所悟、當即拒絕、惟聞賈某隔壁飲酒、話中生刺飲酒已畢、聲言作北里之遊、踉蹌而去、一越小時許、突聞足聲唧唼行至王之窗前、躡足而立、似窺探室中動靜者、王本多心、展轉床第、一時不能入睡、夜深人靜、聞之歷歷然愈不敢眠、少頃、賈推門而入張姓家、低聲相語、但不知所云者爲何、緣張、王兩家一壁之隔、由壁之上端、鑿孔置燈、兩家皆亮、賈至張家後、無何、賈登榻由壁隙間窺視王家、爲王所覩、而賈即急遽縮回、但賈以爲王已就寢、故二次復又探頭窺視、賈王之目光相觸、王不禁大怒、責問深夜窺探何事、賈言何云窺探、乃整理電燈耳、王亦未敢追問、但聞賈某指桑罵槐、猶嘵嘵不休、自言妓女無良、囊空即甩、所言種種、食言自肥、語裏話中冷諷熱罵、王恐受害、僞作入夢、一夜晚景乃平安度過、詎至翌早、王妻突言患病、臥床不起、勢頗危篤、王急延醫爲之調治、旣至醫生赶到、王氏已氣息奄奄矣、據醫生診斷係服毒自殺、爲時過晚、毒已浸散、不克挽救、遂時王氏果溘然而逝、王某至此忽憶及生前所言『替君』之諒即『死耳』、但終無証據、礙難報服、不得已忍泣吞聲、將共妻掩埋、但家中無人照料、諸有小姨一人尚未成年、張某甘願代爲照拂命居張家、王因一時無法安置允其所議、將其小姨寄存張家距日前某夜、共小姨正在酣睡之際、張某赤身裸體擠入王某小姨之被中、將共姦汚、翌晨共小姨早起以事告王、王聞大怒追問其中情形、共小姨且哭且訴、並言其姊之死良有以也、蓋於共姊死前之某日、彼至張家適値張某夫婦及賈某並共姊正在圍坐密談、謀殺害王某之策、結果決以安眠藥片摻於飯中、令王食而殺之、共後不知爲何乃姊之天良發現、竟替王而死、王據此如夢方醒、乃具狀控告於某機關、有司據狀後當將一干人犯傳案偵詢、但賈某已在逃不知所之、聞目下正在嚴重搜查中、將來偵査結果是否如王某所控相符、一般頗爲注目云云、

暴利取締實施前 猶預期一週間

【大連】關東州之暴利取締令、自本月七日起實施、今後各貨品、一律用正價制度、如有未遂行爲者、嚴重處罰、此標記正價制度之實施、限至十三日止一週間、爲猶預期間在此猶預期間內、售賣各物品、皆標以正價、越週間後、則全市各商店店頭、所陳列各種物品、一見可知其正價、決無高低之差別、市民買物、亦可安心云、

稅捐局課長更調

【阜新】稅捐局微權課長張咸宜、由通遼稅局轉本縣、將屆兩月有奇、作事認眞、局中人、同聲嘉許、誠稅界不可多得之幹材、茲突奉命轉義縣遺額以義縣稅局侯課長接充云、

濱田參事官轉任 山東省高等顧問

【遼陽】縣公署、前任參事官、濱田義丸氏、於去年奉令榮轉、新京地籍局、庶務科屬官之職、現爲華北開發活躍計、侍又奉令調任山東省、高等顧問要職、曾於赴任途次、於本月六日來鞍山、與參觀製鋼所、山東省視察團一行、會見連絡後、至鞍山市公署、各機關訪問、並來遼城宿泊一夜訪問舊友、於七日始離遼、向該省出發云、

濱江省擬於安達肇州 籌設一大種馬場

【哈爾濱】濱江省當局本諸結城次長之提案、因獲得新京畜産局方面之協助、以省內之安達肇州兩縣爲中心、用利用一大草原地帶之更生策、樹立新設一大種馬場之計畫、以是目下已本諸現地調查、急於作成具體案、斯時安達縣當局決於中央確定根本方策前、以暫時的助長策、爲先使省內白系俄人之牛乳業者、打成一體設立一白系俄人牛乳組合、乃結果、在總會方面、意見業已趣於一致、故不日即行設立共組合、將來因該組合之設置、不惟個人經營之諸種缺陷、可以除去、並可積謀乳牛之增産以及諸種施設之改良擴充、且可進而成爲畜産業全面的改革之基礎是以其成果殊堪期待云

街村制公佈週年紀

【阜新】十二月一日、滿洲國內街村制公佈、一週年紀念日、阜新縣署前日滿兩國旗、揭揚祝福、縣署各科職員、於午前九時、齊集正廳前、帝室遙拜、宋縣長講演、街村制公佈、王道政治、及値此聖戰下、當如何振刷精神、勇往從公、長篇講演、至一時之久、該職員等、聞之非常奮勉云、

電燈公司有歸併訊

【遼陽】電燈公司、創辦以來、迄今已屆三十年之歷史、共成績頗爲良好、原係日支合辦營業、今因電業統制之國策故有合併、滿洲電業株式會社之說、現聞交涉業已成立、共會議期間、定於本月九日午前十一時、在該公司會議室、召開臨時株主總會、在此三十年合辦之事業、不久即行解消、一般市民聞此、感慨實深、並聞將來合併後、滿洲電業株式會社、爲遼陽出張所之模樣云

農地造成計劃 決定招民補助

【哈爾濱】濱江省公署、對於明年度之農地造成第一年度之移民辦法、經省當局愼重協議結果、業已正式決定、以內地人民入植有換地必要之農家爲主、使以上之農家入植尚有餘裕時則由縣外或省外移民入植由省外入植之農民、須取團體入植方法、對於移住者、補助共轉住費用、以省外縣外之移住者爲主、預定爲入植戶助之約半數、每戶之補助費包含南北滿、平均爲二十元、按共遠近爲適宜之加減、由省外之移住計劃、須與各該省聯絡後行之、再於明年之第一年度、對於農地造成之區域交通之設施、計建築道路四十條、共需經費四萬圓、橋樑二處、爲特殊設施、計延壽縣新立屯一處蜚河縣西村一處、共需建設費爲一萬二千五百元、至于康德七年之第二年度者、將來必須另於計劃實施云云、

皮膚恰劑（ヒフチャージ）

殺菌力頗強烈 而効力
如神之滲透療法劑

水泡・頑癬・錢癬・汗疹・癬・疥・濕疹・斑・其他皮膚症均有効

廿錢 卅錢
五十錢 一圓
全身用 五圓

全國各地有名葯舖均有代售

東京・神田・花房町
本舖 山崎帝國堂

健全基礎
自幼培植

勒吐精

欲於發育成人後。得最好機會成為強壯健康之體格。須在孩提時有健全之基礎。

勒吐精代乳粉為良好之健全基礎。已有無數嬰孩。以此粉哺育而成為強壯健全之青年男女。

因此粉所含各種原料成分。與健康母乳一天然嬰孩食品一絲毫無異。

樣品券
奉上郵票兩角請寄勒吐精代乳粉一樣罐量粉匙一把及育嬰指南書一冊此致奉天商埠地五緯路九號英瑞煉乳公司

姓名
住址

◁痔瘡藥▷

化痔藥膏　土龍散

每料五元　半料三元
每盒一元　買一送一

▲適應症　二十四種痔瘡如各種痔漏肛門破裂大便走血奇痛奇癢濃血潰流凡用此散外擦化痔藥膏痛止濃消不受困苦本化痔散有廿餘年歷史

奉天大西關大街下頭路北門牌一〇九號　張三多堂啟

（附郵票四分即寄痔病圖說）

漢醫　馮治民

同濟堂藥房

奉天小西關電車路
電話二三三七二號

專治　婦女病　小兒病　肺病　胃腸病

其他內科雜病
門診午前八點
出診午後兩點

補血強壯

赤玉牌葡萄酒

百杯健康
千杯延年

諸位兄弟姊妹們 我以前很衰弱 因為喝了赤玉葡萄酒身体與面色都十分好起來 請倆們嘗試一番吧！

12

新肝精

榮養活力
和爾們劑

服用容易「新肝精」。盡去難服諸流弊。成此肝油精髓劑。健體強身乃第一。亦唯本品最神奇。服過藥者齊口碑。

肝油效分全俱備。復加營養貴劑。不拘大人或小兒。他如孕婦安產劑。萬試萬驗無忽爽。世界第一營養劑。

總發行所　株式會社藤澤友吉商店支店

大連市山縣通七番地
天津加茂町十五番地
天津法租界三十三號路三七號

◆淋濁聖藥◆

○梅毒是好治？淋濁實難療!!!

只是巧拿淋　為空前絕後新發明　百醫百效萬試萬靈　因內中有三大之聖葯

〔一〕即純檀香油精 Santal　〔二〕沙婁兒 Salol 利尿丸

〔三〕梅天靈藍 methylone Blue 此三種藥品均為消毒　又合以殺菌滅淋　高貴藥品　製造成丸　為各國醫士臨床用藥皆稱為最新最妙良方也

○主治!!!

急慢性白濁　便尿不清尿道閉塞　尿中混血　膀胱發炎　睾丸腫炎　疚濁重症　請購試之定能應驗如神　一瓶除根　永不再犯

△總發行濱江省泰華西藥商行▽

本埠各大中西藥店以及各省各縣藥房均有出售

經濟與產業

全滿鹹性地帶 現地調查概況（3）

▲第三調査報告

一、鹹性土壤之分布狀況

龍江省之鹹性土壤之地理的分布狀況、沿興安嶺之山麓、經泰來縣大楡樹、景星、甘南、聯結江灣富海之綫、劃定西部及北部之界綫、該限界綫以南及以東、於分般的、得稱アルカリ地帶、更觀標高別調査地域之西部及北部以標高一六〇米爲境、由該地高處之部分依草原土壤、富炭酸石灰利用爲農耕地帶、一六〇米以下之土地、因水害之關係、不關アルカリ鹽類之濃度如何放棄者爲多、然南部及東南部、標高一四〇ー一三五米爲境、分非アルカリ地及アルカリ地之二區域、而高地因土性及氣象之關係、蒙其害爲多、故概未見開拓、低地亦因河川之氾濫、多放棄者不少、結局現在利用者爲標高以上之傾斜地及比較的水害少量之低地、一部依築堤、防止水害之個處爲多、總括以上、調査地域之西部及北部之アルカリ土壤、排水不良之水泡子附近並波狀形地之低部呈分布、アルカリ路應甚弱、共反點粗、爲圓形之小面積者、於南部及東南部、諸河川於各處亦成大混地或水泡子アルカリ之班點呈不定形之大班點化、共濃度亦高、即隨伴調査地南進、鹹性壤之面積益擴大、鹽類含量亦增加、

二、アルカリ土壤之性質及水質

於調査地之西部及北部、土壤鹽類、富不溶性鹽類特炭酸石灰、於南部及東南部、不溶性炭酸鹽爲多、可容性鹽類之含量亦增加、該可溶性鹽類重炭酸鹽、炭酸鹽、鹽化物、均含量大、硫酸鹽次之、就水質言重炭酸爲最多、炭酸鹽、鹽化物次之、硫酸鹽爲薄少、

三、植物之分布

調査地域觀植物之地理的關係、其北半部、在於ダフリヤ區、南半部爲蒙古區內綠屬、共植物景觀如次、

一、ダフリヤ系、

此地域爲大興安嶺之周邊部、于同時亦爲、ダフリヤ系周邊部、土地呈酸性、乃至アルカリ性、爲含礫之砂壤土、丘陵地佔大部分、樹木之生育甚惡、全体屬於草原系、植物景觀、以山草原爲中心、呈次之變化、

山地草原ー低地草原ー濕地草ー水澤群系ー水中草原、

二、蒙古系

此地區之土地、爲弱アルカリ性乃至強アルカリ性、平原佔大部分、樹木生育、極爲不良、荒草原爲主休、有如次之變化、

乾荒原ー荒草原ー泥地草原ー水澤群種水中草原

荒草原『シバムギモにキ』呈基本郡叢共間生所謂アルカリ班而アルカリ班上成長之植物、限制有殊之種類、對强アルカリ耐持者爲生育、且依鹽類之種類及濃度、植物之種類大体均限定、

四、依水利施設開拓

調査地域中集團荒蕪之地、依水利施設、得利用者爲哈拉海甸子、龍濟平野 江橋及鎭東之四地區、此中哈拉海甸子及江橋地區、依本調査、發見開拓之方途、北滿土地開發上亦有重要意義、

而於該四地區、得爲開拓之面積、總面積一、八七五、〇〇〇陌、中畑地一、一二〇、〇〇〇陌水田二五五、〇〇〇陌、關于除鹽灌漑避多額工費不依貯水地之築造、依河川之自然流下水引用方法、又在全地域同時灌漑不能之時、區別除鹽地域、共一區爲水得收穫順次除鹽、畑在轉換、

五、作物種類

大豆、高黍、粟、玉蜀黍、爲各地共通之作物、佔畑地面積之八〇%以上、其中大豆玉蜀於此較的低濕之處、爲生育良好、高粱、粟、有旱魃抵抗之性質、黍對雜草爲强、爲開墾地作物上謀耕作、

對右基本作物加黍類、荏、蕎麻等、訥河、富欲、林甸、龍江之一部、已呈豐富化、作物程度小量之處、一般爲砂質乾燥地、龍江縣西部、景星縣東部、林甸縣南部、泰來縣南部、鎭東縣南部等、大豆、高粱、粟之三作物、又加玉蜀黍及黍、次觀作物分布狀態、於南北有氣溫之高低、於東西有雨量之相異、作物之分布自異麥類因降水量之多少由甘南縣沈家窩棚、龍江縣之梁家大崗子、泰來縣大楡樹聯結之綫於東部地方爲栽培、而於西部幾不見小麥之耕作、荏作依春季降水之有無爲左右、訥河縣富海盛、富裕縣李粉房、林甸縣畢甸子連結之南北綫爲最多、耕作步合達一〇%乃至二〇%隨赴西、呈減少高粱于各地均爲種植、於氣溫不足之甘南、訥河縣爲一成以下、大豆因耕地滯水叉夏期旱魃、於砂土又低地、代替玉蜀黍、玉旱蜀、於發芽期、對旱沒頗弱、有大豆代行之地方、

六、作物收量

鹽害、旱害、水害等之災、共損害程度及回數均有相當之重大、一般減收量、然鹽害之少地域、大豆每陌有九〇〇、乃至一、〇〇〇廸、大地方、六百廸乃至九〇〇瓩呈低下、鹽旱害之林甸、富裕、鎭東之一部、不過三百廸乃至六〇〇廸、高粱對土壤肥脊、水害之有無有關係、於砂土及砂壤土六〇〇廸以下、水害多之分爲六百廸乃至九百瓩、鹽害寧少量多、爲九百廸乃至千二百瓩程度、土地肥沃、管理良者達一、二〇〇廸乃至一、五〇〇瓩、通調査地帶爲最安全之作物、

七、由牧畜觀察之原野之價值

草原之草生狀態頗疎、可牧面積雖要稍多、其草種『ノゲナガハネガセ』『リハムギモドル』等得充分使用、關于家畜之生育、以適當方策、謀助長之時、今後有相當之發展

八、衞生狀態

關于衞生狀態、比滿洲之其他地域無可特記者、但虎眼比較的多、罹患率達平均三〇%寄生虫比較少、其中最多之廻虫不過一〇%餘、

又井水因汚濁不適飲用者極多、水質除硬度以外大體認爲良好、硬度主爲一時硬度、煮沸時得充分軟化、飲用無妨、

九、由農業經營上之持性

農家之居住後日淺、且屢屢災害誘起而農家經濟力、並未見蓄積、比耕地面積、有他資本不伴隨之觀、

然所有面積及經營面積之配分狀態、比南滿概爲良好且有向上性確立有畜農業形態、謀經營之合理化、且講災害除去之方法之時、得將來性之思考

依以上概說、爲 地帶之改良策、有如次之主張、

1、依灌排水施設、除鹽並水害除去、

2、依植林耕地保護、

3、依試驗場設置、アルカリ地之化學的種藝的改良、

4、依畜產增殖、農家經濟之鞏固及土地之改善、爲主要目標、

關東州作物 第五次作況

【大連九日電】依州廳農林課調査昭和十三年度第五回作況報告如左、

穀菽類、包米、高粱等主要六作物之耕作面積合計達二十二萬七千五百二十八町步比前年無大差、收穫量百八十一萬三千九百五十三石、比前年爲三成六分一厘之減少、又於持用作物棉花之工作面積爲二千八百七十二町步、比前年有約六分六厘之增加、收穫量約七十三萬一千八十斤、爲一成三分之減收今關于是等之作物每反收穫量、比前年包米、高粱粟爲七分作、大豆爲五分作、水稻及落花生爲六分作、棉花爲八分作、不作主因爲旱魃及八月十二日登熟期之風颶被害種作物耕作面積並收穫量如左

品目	面積町	前年比%	收穫高石	前年比%
包米	九九•二六二•九	一〇六•三	七二〇•八七〇•五	六八•七
高粱	一七•八九五•一	一〇一•一	三二九•二二二•六	七四•五
粟	三三•三九八•八	一〇一•二	二二二•九三七•〇	七五•三
大豆單作	三三•二三三•八	九七•〇	二一•八〇八•七	五〇•三
大豆間作	五四•八三七•六	一〇六•一	六八•〇〇六•五	五五•八
水稻	八四〇•七	一七三•二	九•八九〇•九	一〇六•一
落花生	三七•九六八•一	八六•〇	一六八•一〇二•七	五三•一
棉花	二•八七二•九	一〇六•六	七三一•〇八一	八七•三

中銀貨幣額

【新京】中銀發自十一月二十七日至十二月五日現在貨幣發行平均額如左

發行額	三七六五〇一〇三
紙幣	三五〇六六四三三三
額備	〇七五〇四六六七七
保証	一七五四四一七六四七
鑄幣	二五六四一九六八

條銀標金（康德五年十二月十日）

十日前場

●銀塊　全倫敦銀現行　二〇片一六分一　遠行　一九片二分一
紐約銀塊現行　四二仙四分三
孟買銀塊現行　五一留比一六分一
●蒙脫里爾銀塊　十二月　四〇仙五〇　三月　五月
●金塊　倫敦　七磅九志　紐約　三三弗

中外滙兌

九十日電報

●美英兩兌　四弗六五仙一六分一五
●美日匯兌　二七弗二四仙
●日美匯　賣　二七弗一六分三　買　二七弗三二分七
●美中　一六弗一五仙
●英日　一志二片
●英中　八片二分一
●英法　一七七法五〇
●印日　七八留比八分五
●日神戶匯兌　對美間　賣　二七弗　買　二七弗三二分七　對英間　賣　一志二片　買　一志二片六四分一
上海匯兌　對英賣　八片三二分七　對美賣　一五弗三二分三一　印日賣
佃價買　八九圓八分三　九〇圓八分一

各地豆糧

奉天

●城內糧行目每斤豆價料

品目	價
大豆	一六五
豆餅	二一〇
豆油	一八二〇
白小豆	二〇、
紅小豆	一八五
花小豆	一七五
吉豆	二六〇
合豆	一四五
青豆	一九〇
豌豆	二一五
粳子	一九〇
谷子	一六〇
黍子	一四〇
糜子	一五〇
稻子	一八〇
大麥	一三〇
小麥	二二〇
高糧米	一三八
包米	一四〇
粳米	三五三
元米	二九〇
小米	二五〇
江米	四二〇
勝米	二五〇
稻米	三八三
糜米	二二〇
秫米	一八四
芝麻	四一〇

豆油爲百斤

各地特產市況

十日電報　票價國幣價

大連

●大連　大豆（百斤）

	午前	午後
現行	六三六	六一九
十二月	六三四	六二三
一月	六三六	六一七
二月	六四二	六一九
三月	六四八	六二二
五月	六五二	六二六

全　豆餅（一塊）

	午前	午後
現行	二三四〇	二二二五
十二月	二三六五	二二二五
一月	二三一	二二一〇
二月	二三〇五	
三月	二三〇五	
四月		

工場財團公告

茲由奉天市區浪速通四拾六番地滿洲車輛株式會社對屬於同市皇姑區入寶街所在車輛工場之建物及工作物並機械器具等爲組成工場財團而有所有權保存之登記請故就屬於右財團之動産有權利者或扣押假扣押或假處分之權者由本公告揭載之日起於壹個月之期間內須將其權利呈請於本院但應屬於工場財團者之目錄備置於本院以供關係者之閲覽此告

康德五年十二月十一日

奉天區法院

失照及名戳聲明

敝人於本年十二月三日由本溪歸里在本溪湖驛候車室內一時失愼致將康長明土地執照本字第一五八三號四三畝一張康廣厚土地執照本字第一六四零號七畝一張及康永太康仁太康廣恩康廣維李長才等五人名戳一井丢失除呈請縣公署注銷補發新照外前所失之照及名戳無論落於何人之手概作無效特此聲明作廢

本溪縣歪頭山村侯家屯　康廣維　康廣恩　康仁太　康廣厚　康長明　李長才　康廣吉　康永太　康纘發　仝啓

地照焚燬聲明

段文山領名坐落西安縣西渭村柳葉屯卯字一五八三號下則地五十三畝六分卯字一五八五號下則地五十六畝二分計清丈執照兩張於民國十三年五月六日因炕起火焚燬除請縣署補發新照外持此聲明

西安縣西渭村　段振海啓

大照埋爛聲明

巴純明領名坐落西安縣境鹿鳴村永盛屯處嘯字一百零九號中則地一百四十四畝嘯字一百零九號中則地二十五畝大照兩張於大同元年埋於地中日久霉爛特此登報聲明

西安縣鹿鳴村　巴純明啓

失照聲明

康平方正村小陵屯習正領名二九零六五號大照壹張則地四十畝零九分壹東至本姓南至道西北至壕本年十一月二十九日持照由康平回家途中將照丢失尋找無着除呈請縣署補發新照外失照作廢登報聲明

康平縣小陵屯　習正啓

遺失保管証聲明作廢

啓爲得雲領名坐落奉天市中安區中寗村北地卅六畝於康德三年一月廿一日經財政部收回十八畝六分八釐剩地十七畝三分二釐由財政部發給臨時保管証一紙以憑換領新照於今日携此証來城領照於途中遺失除向市署聲明外勿論落於何人之手概作無效

得雲啓

緊要聲明

鄙人與毛起祥毛起發分産一案對於共有土地業經執行一部分得二區土地二十六處一百六十天三畝四分九釐斯項土地此後毛起祥等無權處理並除因彩借以前設定抵押權者外地照均作無效恐未週知特此聲明

聲明人　遼源　毛振富聲

對與中下商工家通融借款

東省實業株式會社

不須介紹希望借用者本人直接來社接洽

奉天市浪速通三十一番地　新京市大同大街東拓ビル內　撫順西九條通五七昭盛號內　哈爾濱地段街東拓ビル內

歲末大優待全部　減價九扣三星期　節省之期　良機莫錯　歡迎惠顧

奉天城內中街路南　大義商店　電話四三四八六

汽車學堂招生

一、錄取名額、普通科壹百名、高等科五十名
一、考試地點、奉天市、本養成所講堂、
一、報名資格、（一）普通科自十八歲至二十五歲之男子而高級小學校以上卒業者、（二）高等科自十八歲至三十歲之男子而修業者或高級工業學校畢業而關於汽車有相當經驗者
一、開學日期、康德六年一月四日
一、報名日期、自十二月一日起至十二月二十二截止
一、修業期間、普通、高等各科三個月修業
一、開　學、康德六年一月四日
一、報名手續、報名時須繳最終學校長畢業証明書、入學願書、親筆履歷書、併最近攝影二寸脫帽半身像片
一、考試科目、（一）普通科國語算術口試及檢查體格（2）高等科汽車學法規運轉口試檢查體格
一、考試日期　康德五年十二月二十二日及二十三日午前九時
一、學　費（1）普通科三個月國幣四拾五元（2）高等科免費修業期間中給與津貼
一、本所學則、入學願書用紙等函索即寄、但須附以三分郵票

同和自動車工業株式會社　運轉手養成所

奉天瀋陽區惠工街三段（舊迫擊砲廠）

奉天加茂町二番地　三井大樓

三井物產株式會社　奉天出張所

經辦品目

鐵道用品　飛行機　電氣其他機械類　大豆　建築材料　木材　洋灰　機械　五金　麻系　豆餅　米　雜穀　麥粉　汽油　油　麻袋　海產物　化學肥料　藥品　染料　糖　食料品　紅茶　製品　人造絲織物　羊毛　毛系　毛織物　綿品　綿布　紙類　煙捲　膠皮製品

保險。火災、海上、運送、汽車、旅行、傷害、玻璃、竊盜

所長	2—2329
庶務股	2—3591
勘定股	2—4368
機械股	2—4276　2—2142　2—2307
穀物股	2—2222　2—2550　2—2484
麥粉股	2—2721　2—4155
雜貨股	2—2077　2—2484
織物股	2—4890
保險股	2—2035
西倉庫	2—4462

緊要聲明

敝號于化民于十一月二十日辭出與敝號完全脫離關係恐未週知特此聲明

奉天小西門裡　益源商店啓　電話四—二五九六　二一七〇

許玉山遺失名章聲明

啓者玉山有木質方形名章一枚文字許玉山印因疏忽遺失該名章不論落於何處發生何事概作無效特此登報聲明　十一月廿九日

一回効散

對　齒痛　與　頭痛　神經痛

被評爲効能最快之回効散

赤極有効任何藥店近有銷售　實狀之証據可勝於理論

本舖　大阪　森田製藥所　全國藥店均有代售

カゴメ　加口美　ケチャップ　番加普

做菜好吃的是這個

澆在甚麼菜上都好吃尤其是家庭的烤鷄肉飯也是不可缺少的調味品

食料品店　百貨店　皆有出售

カゴメソース本舖　愛知トマト製造株式會社

本丸用國產參茸配成最合國人體質

蔘茸補丸

主治　腦弱　神衰　腎虧　精乏　黃血　胃呆　陽痿　遺精　健忘　失眠　腰痛　心虛　氣弱　自汗　咳嗽

參茸補丸乃我國老參血茸及各種珍貴藥料配成藥性溫平不寒不燥男婦老幼四時咸宜因本丸已歷數十年之臨床實驗並經中外大醫師証明認爲補腎聖藥強身至寶誠人類健康不可須臾離之良藥也

價目每瓶一圓　買貳盒送一盒　郵費免收　各埠均有經售　代理處函索簡章即寄

總發行所奉天大北關育生堂藥店

買一盒送一盒　千載良機　幸勿錯過

虎骨花蛇藥酒

頭痛藥　專治偏正頭痛各種神經痛及暈眩更能消除鴉片癮者體內之積毒每袋三角每打三元函購每次郵費壹角

虎骨熊油膏　專治腰腿四肢疼痛胃腹寒積痞塊腎寒宮冷經痛帶下等症每張壹元小張六角函購每次另加郵費壹角

老福順堂　奉天大南關西大什字街　電話四•二八七〇號

奉天商工銀行

本店……奉天城內軍署街
十間房支店……奉天商埠地廿三經路
商埠地支店……奉天商埠地馬路灣東
平安通支店……奉天平安通十三番地
哈爾濱支店……哈爾濱道外正陽八道街
鞍山支店……鞍山北二條町七番地

存款	期定•活期•通知•特別活期•各項存款
放款	不動產抵押•商品抵押•貼現•等放款
匯兌	國內國外電滙票滙
其他	代收款項及其他一般銀行業務

奉天中街　總發行所　普克德藥業商行

價目　大瓶二元　每打二十圓　小瓶一元二角　每打十二元

爲近代合理之療肺滋補劑

本藥係選用含有多量生活素之鱉魚肝油用新鮮麥精與肺病專劑幾阿蘇及怪阿可路並數種貴重滋補藥品配合而成專治內傷咳嗽痰喘吐血各期肺病諸虛百損病後失補先天不足後天虧損等症勞心費腦之學生年齡高邁之老人服含藥麥精魚肝油定能却病延年轉弱爲強

含藥麥精魚肝油

美興賓　價目　大盒三圓　每打大盒三十圓　小盒二圓　每打小盒二十圓

美興賓自發行以來業經奉天警務廳化驗許可准予註冊銷售若欲改造體質活潑精神強壯身體可速服美興賓以達目的必能達到健康強壯之目的

主治　胃虧　腦力衰　腎虧　腰痛　婦女子宮寒涼　赤白帶下　遺精　男女衰宜

滋陰補腎　強身壯體　特價五割引

收半價四個月　九月一日至十二月卅日

天下一品

龍字老牌醬油

味美而甘
富於滋養

萬字老牌醬油

奉天鐵西 野田醬油株式會社

橫濱正金銀行

資本金（實收）日金壹億圓
公積金 壹億參千七百拾五萬圓

營業科目
一、滿洲國幣各種存款
二、貼現抵押放款
三、國外滙兌其他一般銀行業務

總行及分支行
橫濱（總行）東京、名古屋、大阪、神戶、長崎、門司、小樽、大連、新京、營口、哈爾濱、上海、漢口、青島、天津、北京、廣東、香港、芝罘、其他世界各地、

奉天支店 大和區大廣場 電話三一四九一一
小西關分店 小西關大什字街路北 電話二二一二九 二二一二五 二二六三六

本報啓事

本社現爲求報務發展起見將從前二個分社改組爲一處茲委張驥爲吉林總分社長社址吉林市二道碼頭十五號尙希愛讀本報諸公嗣後凡關定購本報以及刊登廣告者逕往該社接洽可也再以後關於寄送報差投遞如有不到之時亦請賜知該分社長當爲補送不悞恐未週知特此鄭重聲明

本報營業局啓

新式電燙 料金三元 火鉗燙八毛
瀋陽理髮館

KAWAI-HARMONICA
河合口琴

王古城先生監調
模範口琴

種目繁多不及備錄

（全國各大商店均有代售）

總批發 滿洲圖書文具株式會社 奉天千代田通四〇
河合樂器奉天出張所

頭痛 牙痛 眼痛 腰痛 經痛 骨痛 外傷痛 及 其他酒精 嗎啡等中毒症用之均有特効 感冒時服下三片旋卽起汗作用可於一夜治癒
各處藥房均有代售
藥價 每盒 三角

止痛

好評嘖嘖之 哈郎止痛片
本劑一出疼痛之苦惱悉行消滅

大全大補劑
維他賜保命

成分＝性腺 男用睾丸 女用卵巢 荷爾蒙結晶・維他命・有機精素・（女用加入當歸精素）
效能＝轉弱為強・培元益精・補体增嗣・
葯分男女、老幼咸宜
詳細說明書及强身要訣函索即寄
本品各葯房均售

代理店 奉天中街 中法大葯房 電話四、二八五九

補針 補丸

上海信誼化學製藥廠監製
總廠馬斯南路二十號

華北總辦事處 北平前門內西皮市九號 電話南局二三六九號

對此如何不必愛
紅獅香烟

超等老牌名烟

CMB-3

淋病

以銀內服之特殊療法無論如何惡性淋疾於最短期間中亦能將其治愈!!
男女淋病患者請速一試！

京都帝國大學化學研究所創製
製法特許
保樂爾

保樂爾一藥乃世人素所贊仰爲日本醫化學界偉大殿堂之京都帝國大學化學研究所、所從嚴製成者、其自問世以來、經過三百年之悠久歷史、素經日本最古藥業家、大木合名會社之手、向世界各國、擴行販賣、博得治淋最高權威之榮譽、其强烈之殺菌消毒力、凡使用者、有口皆碑、如此藥力、乃係爲將從來單用於外部局所治療劑之『銀』經一再檢驗頗費苦心、始製成完全內服良藥、此爲世界各國所不能追隨、實屬同研究所之世界一大發明新藥也、其藥力効果、能催進血液之循環、同時滲透於人身深微細部實行發揮其捕殺淋菌消腫解毒新生恢復等、特殊醫療作用、且對於患部絕無刺戟與障害及胃腸等副作用居中、此無足爲虞、如此獨據之藥理、於淋病治療上、實爲劃開一新機軸、故其能爲世界醫藥界所贊賞、以此與一般普通藥相比較、根本不同、深望患斯疾者、勿爲他藥所迷惑、速服本劑、徹底治愈以早脫苦海爲幸、

代售處
大連市浪速町 日本賣藥株式會社
新京・奉天・哈爾賓 日本賣藥株式會社出張所
新京特別市興樂路 新京藥品株式會社
圖們市春風街二〇 株式會社新井藥房

OHEKI

藥價 一圓八十錢・三圓五十錢 五圓五十錢・十圓

總批發處 大木合名會社
本社 東京市神田區鍛冶町三丁目
支店 大阪市東區淡路町二丁目
出張所 北京東城小草廠胡同一號

B-06